E104

INSTITUUT
VOOR DE VEREDELING
VAN TUINBOUWGEWASSEN

J.H. FAASSEN-HEKKENS

TEGELEN

1932/33

CATALOGUS 1932/33

J. H. FAASSEN-HEKKENS

BOOM- EN ROZENKWEEKERIJEN

TEGELEN

TELEGRAM-ADRES: »FAASSEN-HEKKENS«
TELEFOON 393
POSTREKENING 25119

PRIJSVRAAG

Wij stellen 3 prijzen beschikbaar namelijk:

eerste prijs . . f 100.-
tweede prijs . f 60.-
derde prijs . . f 40.-

Voor de ngene die de mooiste foto van boom of plant **IN DEZEN CATALOGUS** genoemd, vóór 1 Mei 1933 inzendt

Achterop de foto moet de naam van den boom of de plant worden vermeld

J. H. FAASSEN-HEKKENS
BOOM- EN ROZENKWEEKERIJEN - TEGELEN

TEGELEN, Herfst 1932

L. S.

Hiermede hebben wij het genoegen U onze nieuwe catalogus aan te bieden, die de verbindingsschakel bedoelt te zijn tusschen de liefhebbers van planten en bloemen en ons.

Wij verzoeken U hem nauwlettend te raadplegen en er Uw vrienden op attent te maken, U zult niet alleen bevinden dat dit weer een aanzienlijke uitbreiding is van de vorige, maar ook, dat terdege rekening is gehouden bij het vaststellen der prijzen, met het lagere prijsniveau van den laatsten tijd.

Hoogachtend,

J. H. FAASSEN-HEKKENS

Enkele aanwijzingen voor den Liefhebber

Men plant bij voorkeur in het najaar, te beginnen in de tweede helft van October, voor zoover van loofhout de bladafval is ingetreden of dit van bladeren kan worden ontdaan; verder kan nog den geheelen winter door, bij niet vriezend weer, worden geplant. Voorjaarsbeplanting is echter beter op natte gronden, waar de vorst schade zou kunnen aanrichten.

Stukgoedzendingen worden door ons, door middel van een pakmachine, zóó ingepakt dat de planten, bij welke weersgesteldheid ook, geen schade lijden. Mocht zoo'n stukgoedzending bij vorstweder aankomen, dan mag men deze niet uitpakken zoolang het vriest, maar *in* de pakken zooals ze aangekomen is, in een vorstvrije schuur of kelder opbergen. Zoodra dooiweer is ingetreden en de pakken voldoende ontdooid zijn, kunnen de planten uitgepakt worden.

Mochten bij aankomst de wortels winddroog zijn, dan moeten deze direct nat gemaakt worden alvorens men ze inkuilt of gaat planten.

Bij het planten vergete men niet eerst de wortels van onderen op in te snoeien, zóó dat ze een gezonde snijwonde aan den onderkant hebben, daarna de wortels flink nat maken, voordat men ze in den grond zet; ze zullen dan den nieuwen grond direct aanpakken. Als de wortels droog in den grond komen gaan ze schimmelen en zullen de planten niet of heel moeilijk aangroeien.

Het verdient aanbeveling het plantgat oorspronkelijk dieper te maken dan noodig is en daarna de planten wat omhoog te trekken in het half dichtgesmeten gat, dan komen alle wortels beter met grond in aanraking en liggen niet op elkaar; daardoor zullen de planten veel eerder nieuwe wortels bij maken.

Op verlangen zijn wij met verdere inlichtingen steeds gaarne van dienst.

Voorwaarden

Door dezen catalogus zijn alle vroegere prijscouranten en catalogi ongeldig geworden.

Verpakking. Het verpakkingsmateriaal wordt aan zelfkostenden prijs in rekening gebracht en wordt niet teruggenomen; enkel berekende manden, kratten of kisten, mits franco geretourneerd, mogen van de factuur worden afgetrokken. Bij vooruitbetaling en bij rembourszending verpakking vrij.

Verzending. De goederen reizen voor risico en op kosten van den kooper. Wij verzoeken beleefd bij de bestelling de wijze van verzending, station van aankomst en eventueel de verdere verzending aan te geven. Anders worden de goederen gezonden langs de route, welke ons de beste lijkt.

Levering. De levering geschiedt franco station Tegelen.

Garantie. Wij garandeeren niet voor den hergroei der planten. Garantie voor hergroei wordt bij uitzondering wel gegeven voor groote aanplantingen, welke door *ons* personeel worden uitgevoerd en waarbij garantie uitdrukkelijk tevoren is overeengekomen. Voor kleinere aanplantingen kunnen wij geen personeel ter beschikking stellen. Wel garandeeren wij de soortechtheid der planten.

Bij bestelling van bepaalde soorten worden deze, voor zoover voorradig, geleverd; zouden de verlangde soorten echter gedeeltelijk niet meer voorradig zijn, dan zullen wij zoo vrij zijn, ze door andere te vervangen, tenzij dit door den besteller uitdrukkelijk niet gewenscht wordt.

Betaling. Een maand na factuurdatum, indien niet anders overeengekomen; zendingen beneden een waarde van *f* 25,— *worden steeds onder rembours gezonden,* in dit geval is verpakking vrij.

POSTREKENING 25.119

Reclames. Mocht de ontvanger op de geleverde goederen iets aan hebben te merken, dan moet dit binnen 8 dagen na factuurdatum geschieden. Na dien termijn kunnen wij geen reclames meer aannemen.

Ons bedrijf

is een der meest uitgebreide op dit gebied hier te lande en juist omdat U bij ons

zooveel verschillende soorten artikelen

dezer branche

kunt betrekken, spaart U vrachtkosten, indien U alles tegelijk bestelt

Hoe uitgebreid deze catalogus ook is, bij een persoonlijk bezoek aan onze kweekerijen kunnen wij U alleen volledig inlichten. Wij noodigen U daarom uit onze kweekerijen te komen bezichtigen, het is werkelijk de moeite van een reis naar Tegelen wel waard

Bosch-, Laan- en Sierboomen

De omtrek der boomen is aangegeven op een meter boven den grond

	Stamomvang in cm	p. stuk	p. 100
Acer campestre, *Spaansche Aak.*	8—10	*f* 1,20	*f* 110,—
	10—12	1,40	130,—
Acer dacycarpum, *Zilver Eschdoorn of Caspische Eschdoorn.*	10—12	1,30	120,—
	12—14	1,70	160,—
	14—18	3,10	300,—
	18—22	4,50	
Acer globosum, *Bol Eschdoorn.*	8—10	1,40	130,—
	10—12	1,60	150,—
Acer Leopoldi goudbont blad.	8—10	1,60	150,—
	10—12	1,90	180,—
Acer negundo fol. argentea variens, *Zilverbonte Acer,* zeer sierlijk.			
hoogstam	8—10	1,20	110,—
halfstam	7—9	1,—	90,—
Acer negundo fol. aurea Variens, *Goudbonte Acer*			
halfstam	6—8	1,10	100,—
hoogstam	8—10	1,50	140,—
Acer Platanoides, *Plataanbladige Eschdoorn.* Een uitstekende laanboom, die evenals de Eschdoorn op de schraalste gronden groeit.	8—10	0,90	80,—
	10—12	1,20	110,—
	12—14	1,80	170,—
	14—16	2,60	250,—
	18—24	4,90	475,—
Acer pseudo platanus, *Gewone Eschdoorn.*	8—10	0,80	70,—
	10—12	1,—	90,—
	12—14	1,60	150,—
	14—16	2,10	200,—
	16—20	4,—	350,—
	20—24	5,50	
Acer pseudo platanus Purpurea.	10—12	1,50	140,—
	12—14	2,10	200,—
	14—16	3,50	
Acer Schwedleri	8—10	1,50	140,—
	10—12	1,80	170,—
	12—14	3,—	
Acer Simon Louis Frères	8—10	1,70	160,—
	10—12	2,10	200,—
Acer Späthii purpurea, *Bruinbladige Eschdoorn,* geënt.	8—10	1,40	130,—
	10—12	1,60	150,—
Acer Wery laciniata .	10—12	1,40	130,—
	12—14	2,—	190,—
	14—16	2,50	
	16—20	4,50	
Aesculus flora alba pleno, *Dubbelwitbloeiende Kastanje,* niet vruchtdragend.	10—12	1,90	180,—
	12—14	3,—	290,—
	14—18	4,50	400,—
Aesculus hyppocastaneum, *witbloeiende Kastanje.*	8—10	0,80	70,—
	10—12	1,—	90,—
	12—14	1,50	140,—
	14—16	1,90	180,—

	Stamomvang in cm	p. stuk	p. 100
Aesculus hyppocastaneum, *witbloeiende Kastanje.*	16—20	*f* 4,50	
	20—24	6,—	
	24—30	9,—	
Aesculus Rubicunda, *Dubbel Roodbloeiende Kastanje.*	8—10	1,50	*f* 140,—
	10—12	2,—	190,—
	12—14	3,50	340,—
Ailanthus glandulosa, *Hemelboom.*	12—14	1,50	140,—
	14—16	1,80	170,—
Betula alba, *Berk* . . .	6—8	0,45	40,—
	8—10	0,55	50,—
	10—12	0,90	85,—
	12—14	1,30	120,—
	14—16	2,—	

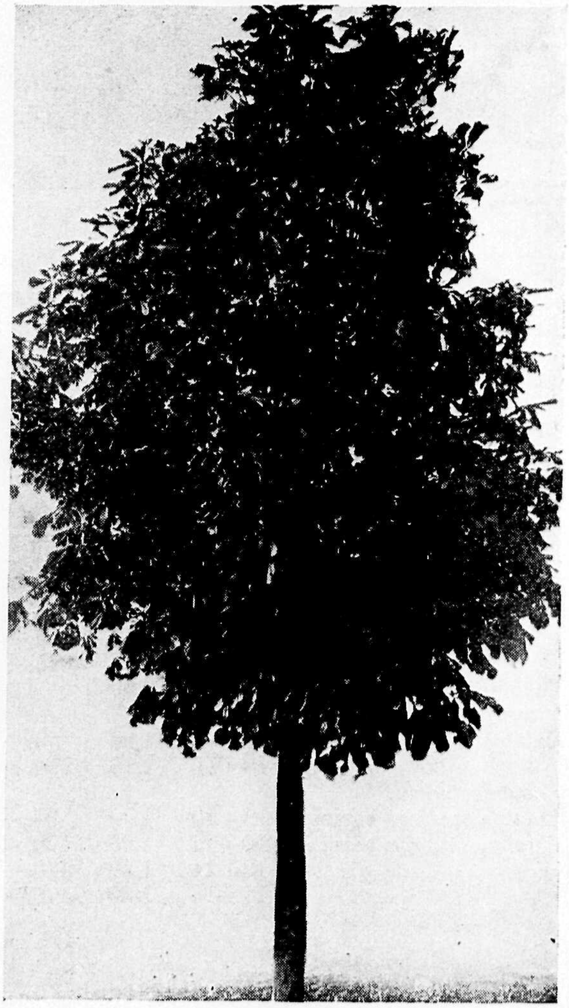

Aesculus hippocastaneum, witbloeiende Kastanje

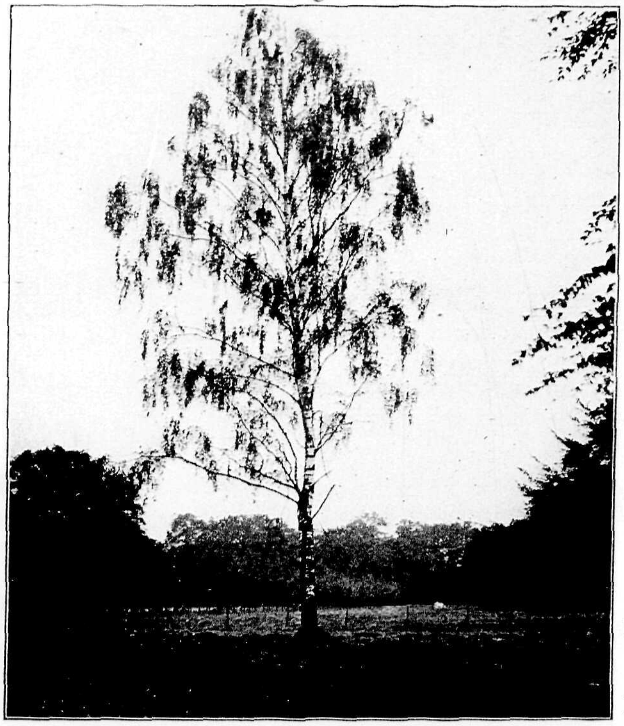

Betula alba, witte Berk

	Stamomvang in cm	p. stuk	p. 100
Betula alba purpurea .	8—10	*f* 2,10	
Betula laciniata	8—10	1,70	
Betula papyrifera, *Papierberk.*	10—12	1,50	
	12—14	1,80	
Broussonetia papyrifera	10—14	1,80	*f* 170,—
Caragana arborescens .	8—10	1,50	140,—
Carpinus Betulus, tot onder beveerd.	6—8	0,45	40,—
	8—10	0,75	70,—
	10—12	1,10	100,—
	12—14	1,50	140,—
Castanea vesca, *Eetbare Kastanje.*	8—10	0,90	80,—
	10—12	1,30	120,—
	12—14	1,60	150,—
	14—18	2,30	225,—
Castanea vesca foliis alba marginata.	10—12	2,50	
Catalpa Bungei, opvallend groot blad en mooie bloem.	8—10	1,60	150,—
	10—12	2,10	200,—
Catalpa speciosa Syringifolia, *Trompettenboom.*	8—10	1,—	90,—
	10—12	1,25	120,—
	12—14	1,50	140,—
	14—16	1,80	170,—

	Stamomvang in cm	p. stuk	p. 100
Cercis siliquastrum, *Jodenboom.*	8—10	*f* 1,90	*f* 180,—
Celtis australis.	8—10	1,60	150,—
	10—12	2,10	200,—
Cytisus laburnum, *Gouden Regen.*	8—10	1,20	110,—
	10—12	1,35	125,—
	12—14	2,—	
Crataegus Carrièrei, *Meidoorn,* met donkergroene bladeren.	7—9	1,20	110,—
	8—10	1,35	130,—
	10—12	1,80	170,—
Crataegus Crus-galli . .	9—12	1,50	140,—
Crataegus William Paul, *Roodbloeiende Meidoorn*			
halfstam		0,80	70,—
hoogstam	8—10	1,—	90,—
,,	10—12	1,30	120,—
,,	12—14	1,90	190,—
Fagus silvatica, *Groene Beuk of Meibeuk,* deze zijn meermalen verplant, hergroei verzekerd.	6—8	0,70	60,—
	8—10	0,90	80,—
	10—12	1,25	120,—
	12—14	2,—	190,—
Fagus silvatica purpurea, *Bruine Beuk.*	6—8	1,—	90,—
	8—10	1,80	170,—
	10—12	2,50	240,—
Fagus silvatica purpurea Major . . halfstam	8—10	1,50	140,—
hoogstam	10—14	3,—	290,—
Fraxinus Excelsior, *Gewone Esch.*	8—10	0,70	60,—
	10—12	1,—	90,—
	12—14	1,60	150,—
	14—16	2,—	190,—
Fraxinus Ornus, *Pluimesch.*	10—12	1,50	140,—
Gleditschia triacanthos, *Christusdoorn.*	8—10	1,30	120,—
	10—12	1,50	140,—
Juglans nigra americana	12—14	1,40	130,—
	14—16	1,80	170,—
Koelreuteria paniculata .	9—12	1,50	140,—
Larix leptolepis	8—10	1,10	100,—
Liriodendron tulipifera, *Tulpenboom.*	7—8	1,50	140,—
	8—10	2,—	190,—
	10—12	3,—	
Malus Eleyi, *Sierappel* .	8—10	1,30	120,—
Paulownia imperiali, enorm groot blad.	10—14	1,80	170,—
Platanus occidentalis of acerifolia.	8—10	1,—	90,—
	10—12	1,30	120,—
	12—14	1,60	150,—
	14—16	2,50	240,—
	16—18	3,50	340,—
Platanus orientalis . . .	8—10	1,—	90,—
	10—12	1,40	130,—
	12—14	1,80	170,—

Populieren

Ieder grondeigenaar weet, dat de grond het meeste opbrengt als men er boomen op plant en dat de Populier in den kortst mogelijken tijd het meeste opbrengt.

De populier heeft vochthoudenden grond noodig, aldus kunnen moerasgronden en wei-

landen, die voor andere doeleinden ongeschikt zijn, een bron van inkomsten worden, te meer daar de kosten van onderhoud zeer gering zijn, als de beplanting eenmaal is aangelegd.

HOE ZOO'N BEPLANTING AAN TE LEGGEN?

De populier kan vanaf 15 November tot einde April geplant worden, het beste is evenwel Herfstbeplanting, als de grond dit tenmiste toelaat.

Wanneer langs slooten of weilanden geplant wordt is 5 m afstand van elkaar voldoende, plant men op twee of meer rijen, dan moeten ze in verband 6 à 7 m van elkaar geplant worden.

Bij aanplant in het groot is het voor den groei noodig, dat op elke 50 vierkante m niet meer dan één populier komt, men kan dus planten 7 × 7, 6 × 8 of 5 × 8 m in verband. Per ha kan men dus ± 200 populieren plaatsen. Als men ze tè dicht op elkaar plant, zullen de boomen wegens gebrek aan voedsel langzamer groeien en te hoog worden, ten koste van de stamdikte.

HOE MOETEN DE JONGE BOOMEN GEPLANT WORDEN?

De plantgaten moeten zoo mogelijk 14 dagen vóór het planten gereed zijn, men maakt deze 80 tot 100 cm in het vierkant en 60 tot 80 cm diep, de bovenste laag grond moet apart gehouden worden, om bij het planten dit zand om de wortels te kunnen verdeelen, terwijl de slechtere grondsoort boven verdeeld wordt, omdat daarin het onkruid ook niet zoo gemakkelijk groeit. Is het terrein nog niet in cultuur geweest, dan is bemesting niet noodig, is dit wel het geval geweest, dan doet men mest in het plantgat en vermengt dit met den grond.

De wortels moet men op 20 cm insnoeien, zijn er wortels gebroken, dan snoeit men het gebroken gedeelte er geheel af, zoo dat ze aan den onderkant een gezonde gave snijwonde hebben. Alvorens den boom in den grond te zetten, moet men de wortels in water dompelen.

Alle takken moeten tot op ongeveer een derde hunner lengte worden ingesnoeid met dien verstande, dat een pyramidale kroon gevormd wordt.

Op terreinen, die zeer vochtig zijn en gemakkelijk onder water loopen, is het zeer gewenscht, vóór het planten greppels te graven, zóó dat het water gemakkelijk kan wegloopen. Men grave evenwijdig loopende greppels en gooie de aarde uit de greppels op de banden terrein, waar de boomen geplant worden, uit elkaar.

In de eerste 2 of 3 jaren moet de grond om den boom eenige malen omgespit worden, om het onkruid te weren.

De eerste jaren moet men de looten, die op den stam komen, verwijderen en naarmate de boom grooter wordt de 3 of 4 onderste takken in Januari kort insnoeien.

In de eerste 5 à 6 jaren moet men er op letten dat de zijtakken niet boven den hoofdtak of top uitgroeien. Is de hoofdtak gebroken, dan moet een nieuwe hoofdtak gevormd worden, men kiest uit de sterkste zijtakken de meest geschikte uit voor hoofdtak en snoeit de andere takken in pyramidevorm in, de nieuwe tak zal beter groeien en zoo een nieuwen hoofdtak vormen.

Ongeveer 10 jaren na het planten moeten de greppels eens schoon gemaakt worden.

ONDERBEPLANTING.

Het verdient aanbeveling, vooral tusschen Canadapopulieren, elzen te planten, deze brengen stikstof in den grond en daardoor groeien de populieren beter, terwijl de bladeren der elzen den bodem meer humusrijk maken. Het elzenhout wordt van tijd tot tijd als slaghout gekapt. De elzen moet men 100 × 100 cm planten. Wanneer de elzenplanten te lang mochten zijn en door den wind heen en weer geslingerd worden, dan kan men ze het beste direct na het planten tot op 60 cm van den grond terugsnijden.

Staan de boomen in een wei waar vee loopt, dan ontstaat uit de wonde door een beet of slag door een beest aan den boom toegebracht, wel eens kanker of er komen puisten op den boom. De wonde heelt vlug, als men ze bestrijkt met een mengsel van leem en koemest.

PLANT GERUST POPULIEREN!

Het hout zal zijn waarde steeds behouden, omdat 't voor verschillende doeleinden kan gebruikt worden en het is zeer gemakkelijk te bewerken. Het wordt gebruikt door meubelmakers en timmerlieden, in de klompenindustrie, voor pakkisten door groenten- en fruitveilingen, in confectiemagazijnen, in chocoladefabrieken enz. In tegenstelling met dat van den den, riekt dit hout niet en scheidt geen hars af, daarom is het méér geschikt voor het vervoer van waren, die gemakkelijk een reuk tot zich trekken, zooals sommige voedingsmiddelen, biscuits etc., waardoor deze waardeloos worden. Het hout der takken wordt gebruikt voor de fabricage van lucifers, lichte stelen voor gereedschappen, voor de speelgoederen- en snuisterijenfabricage, voor de papierindustrie enz.

	Stamomvang in cm	p. stuk	p. 100
Populus alba nivea, *Abeel*	8—10	*f* 0,75	*f* 70,—
	10—12	1,—	90,—
	12—14	1,30	125,—
Populus angulata robusta cordata, *Robustpopulier.*	6—8	0,45	40,—
	8—10	0,55	50,—

	Stamomvang in cm	p. stuk	p. 100
Populus angulata enz.	10—12	*f* 0,65	*f* 60,—
	12—14	0,75	70,—
	14—16	0,95	90,—
	16—20	1,25	120,—

Populus angulata robusta cordata

is tot nu toe verreweg de beste Canadaboom, hij groeit verbazend snel, op goeden grond geplant is hij in 15 à 20 jaar kapbaar. Het hout heeft dezelfde waarde als dat van den gewonen blauwen canada. Deze soort is ook geheel vrij van kanker. In Frankrijk, Duitschland en België is het *de* gevraagde soort. Deze boomen zijn in onze kweekerijen te bezichtigen naast den gewonen canada en zoodoende is heel goed een vergelijking tusschen deze twee soorten te maken, de bezoeker kan dan zelf het verschil constateeren, dat zeer zeker in het voordeel van deze nieuwe soort canadaboom zal uitvallen. Daar hij wegens den snellen groei zeer veel vocht noodig heeft, moet men deze soort op vochthoudenden bodem planten.

Van verschillende gemeentebesturen en particulieren ontvingen wij mededeeling, dat ze ten zeerste tevreden zijn over deze soort. Wij laten enkele tevredenheidsbetuigingen hieronder volgen.

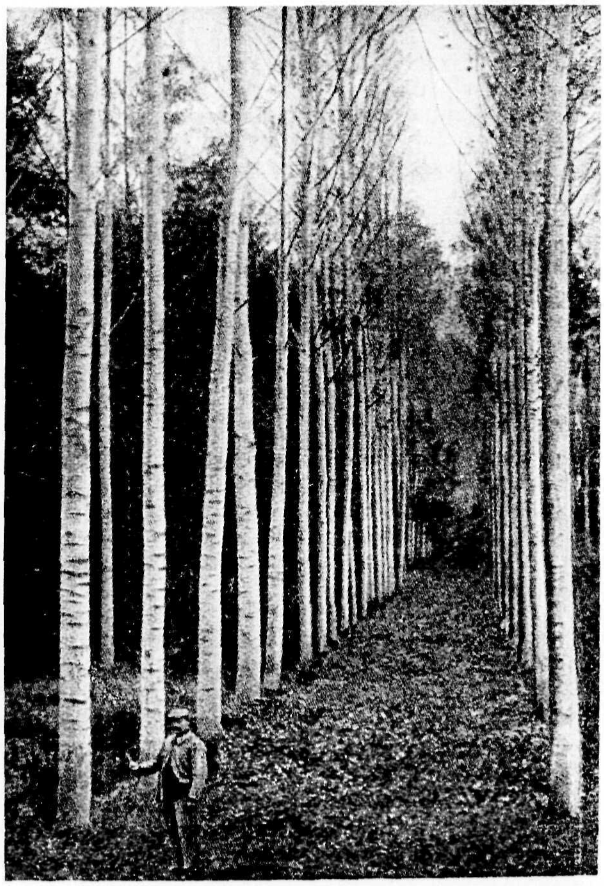

Populus angulata robusta cordata, snelst groeiende Canada, 14 jaren oud

PUBLIEKE WERKEN VAN HILVERSUM

Hilversum, 5 Juli 1932

In antwoord op Uw schrijven bericht ik U dat Populus angulata robusta (P. eugenei × angulata) op onze grintgronden een zeer goed gewas maakt en in korten tijd een flinke boom vormt.

Hoogachtend,

De Hoofdopzichter der Plantsoenen enz.

w.g. J. H. Meyer.

GEMEENTE BEST

Best, 14 Juli 1932

In antwoord op Uw desbetreffend schrijven van 4 dezer deelen wij U mede, dat wij tot heden zeer tevreden zijn over de door U in 1929 aan deze gemeente geleverde Populus angulata robusta cordata.

Burgemeester en Wethouders van Best,

w.g. P. C. J. Strik

De Secretaris,

w.g. H. van Zeeland.

GEMEENTE LANDERIJEN DEVENTER

Deventer, 4 Juni 1932

Naar aanleiding van Uw stuk in de Veldbode bericht ik U het volgende:

Misschien. herinnert U zich dat ik in 1930 een 50-tal der bedoelde Populieren (hier is gemeend de Populus angulata robusta cordata F.H.) van U kocht. Ik heb deze uitgeplant bij de mestplaats der Gemeente Reiniging op kleigrond.

Ze zijn nogal beschadigd doordat daar zeer veel kraaien en roeken rondzwerven en deze, zoodra ze verjaagd worden, steeds op de takjes der Populieren gaan zitten. Naast de Pop. Ang. Cord. Robusta zijn de gewone Canadas uitgeplant. Mijn indruk tot op heden is over 't algemeen echter belangrijk ten gunste der eerstgenoemde populier.

Ik wilde U dit even meedeelen.

De Opzichter Landerijen,

w.g. E. Ensering.

GEMEENTE ECHT

Echt, 25 Juli 1932.

Naar aanleiding van Uw schrijven d.d. 4 Juli 1932, deel ik U hierdoor mede, dat de door U geleverde boomen (Populus Angulata Robusta) inderdaad *zeer goed* zijn gegroeid. De ontwikkeling der boomen gaat voorloopig naar wensch.

Hoogachtend,

w.g. Hub. Delsing, Gemte. Opzichter.

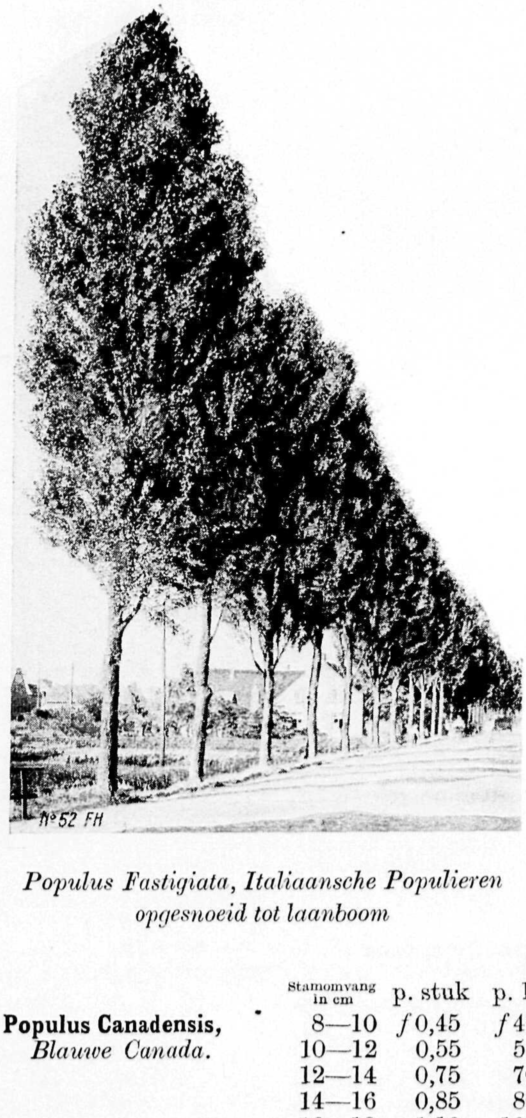

Populus Fastigiata, Italiaansche Populieren opgesnoeid tot laanboom

	Stamomvang in cm	p. stuk	p. 100
Populus Canadensis, *Blauwe Canada.*	8—10	*f* 0,45	*f* 40,—
	10—12	0,55	50,—
	12—14	0,75	70,—
	14—16	0,85	80,—
	16—18	1,10	100,—

	Stamomvang in cm	p. stuk	p. 100
Populus Fastigiata, *Pyramide Peppel.*	8—10	*f* 0,55	*f* 50,—
	10—12	0,75	70,—
	12—14	1,—	90,—
	14—16	1,25	120,—
Prunus Serrulata Variens Hisakura, *dubbelbloemige Sierkers.*	8—10	0,95	90,—
	10—12	1,20	110,—
	12—14	1,50	140,—
Prunus Pissardy Nigra, dit is een sierlijke boom met kaarsrechten stam, zeer aan te bevelen voor lanen tusschen woningcomplexen, ze hebben een stamhoogte van 180—225 cm onder de kroon.	8—10	1,30	120,—
	10—12	1,60	150,—
halfstam		0,65	60,—
Prunus Triloba hoogstam		1,30	120,—
halfstam		0,80	75,—
Pterocarya, *Vleugelnoot*	10—12	1,60	150,—
	12—14	2,50	240,—
Quercus Palustris, *Moeraseik.*	14—16	4,50	445,—
	16—20	5,—	485,—
Quercus Robur, *Inlandsche Eik.*	8—10	0,80	75,—
	10—12	1,20	110,—
	12—14	1,60	150,—
	14—16	2,—	190,—
	16—18	2,50	240,—
Quercus Rubra, *Amerikaansche Eik.*	8—10	0,65	60,—
	10—12	0,90	85,—
	12—14	1,35	125,—
	14—16	1,90	180,—
	16—20	3,25	300,—
Robinia Hispida, *Rose Acacia* . . halfstam	8—10	1,—	90,—
hoogstam	8—10	1,40	130,—
Robinia Kelseyi	8—10	1,80	170,—
Robinia Neomexicana, mooie bloemen.	8—10	1,20	110,—
	10—12	1,40	130,—
Robinia Pseudoacacia, *Gewone Acacia*	10—12	1,—	90,—
	12—14	1,20	110,—
Robinia Pseudoacacia var. Bessoniana, sierlijke, sterkgroeiende,	8—10	0,90	80,—
	10—12	1,10	100,—
	12—14	1,60	150,—

	Stamomvang in cm	p. stuk	p. 100
rijkbloeiende boom, vooral geschikt tusschen woningcomplexen en langs wegen, groeit op alle gronden.	14—16	*f* 2,10	*f* 200,—
	16—20	3,50	340,—
Robinia Pseudoacacia var. Inermis, *Bolacacia*, mooie rechte stammen en sierlijke bolkronen, *zeer geschikt* voor bebouwde kommen.	8—10	1,—	90,—
	10—12	1,30	120,—
	12—14	1,90	180,—
	14—16	2,50	240,—
Robinia Pseudoacacia var. Monophylla, mooie boom met zeer groote trosbloemen.	8—10	1,10	100,—
	10—12	1,40	130,—
	12—14	1,60	150,—
	14—16	2,—	190,—
Robinia Pseudoacacia var. Semperflorens, deze Acacia bloeit 2 maal per jaar met lange mooie bloemtrossen.	8—10	1,10	100,—
	10—12	1,40	130,—
	12—14	1,90	180,—
Salix Alba	10—12	1,—	90,—
	12—14	1,35	125,—

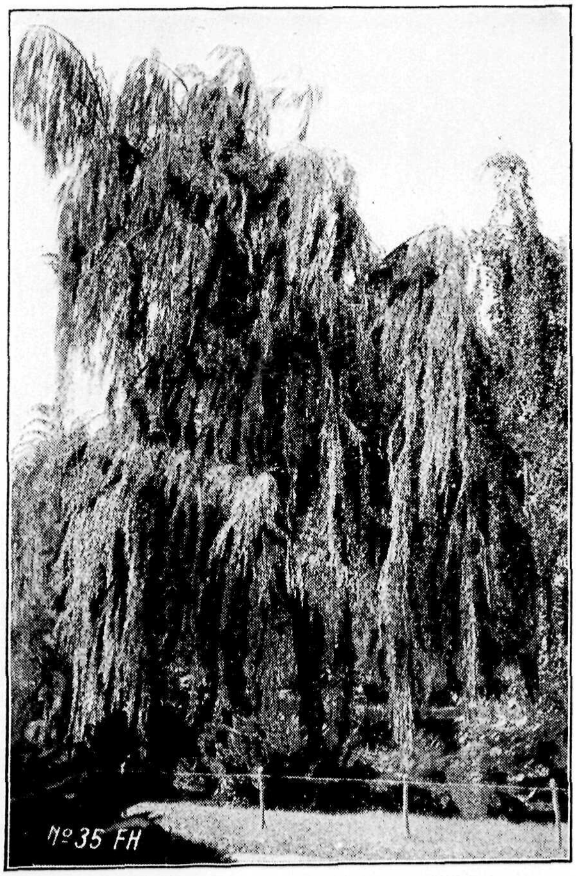

Salix Vitellina, gele Treurwilg

Tilia Hybride Argentea Americana, Linde, zeer aan te bevelen

	Stamomvang in cm.	p. stuk.	p. 100
Salix Vitellina, *gele Treurwilg.*	10—12	*f* 1,10	*f* 100,—
	12—14	1,50	140.—
	14—16	1,70	160,—
Sophora Japonica, *Honingboom.*	8—10	1,30	120,—
	10—12	1,50	140,—
	12—14	2,—	
Sorbus Americana . . .	8—10	1,20	110,—
	10—12	1,40	130,—
Sorbus Americana Aurea, goudbonte bladeren.	8—10	1,20	110,—
	10—12	1,40	130,—
	12—14	1,60	
Sorbus Aria Lutescens, *Zilverlijsterbes*, deze boom wordt als sier-	6—8	0,90	80,—
	8—10	1,10	100,—
	10—12	1,40	130,—

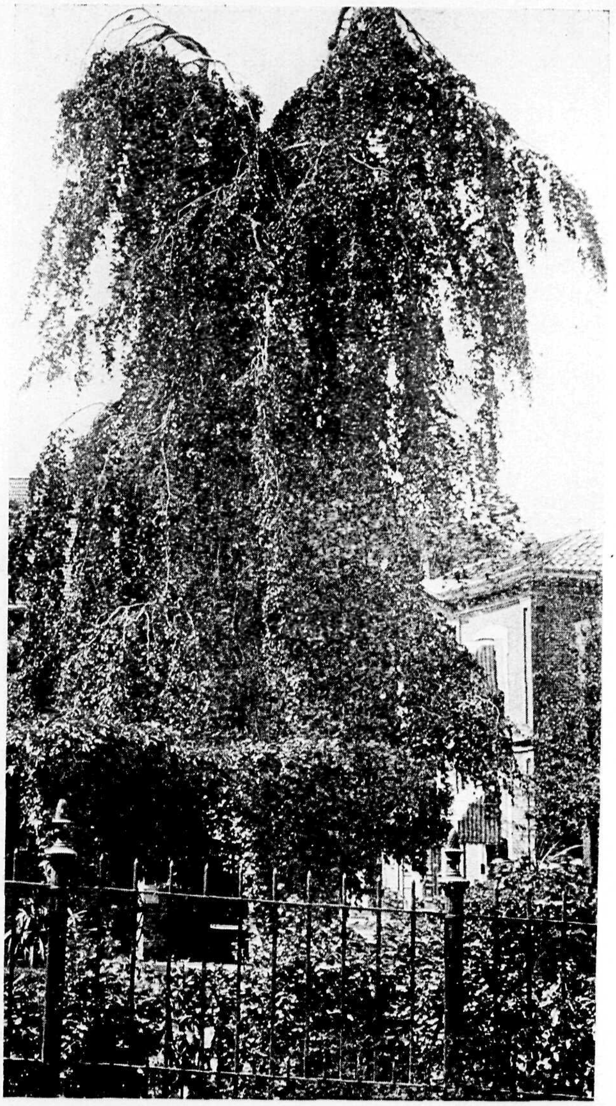

Fagus Sylvatica pendula, groene Treurbeuk

	Stamomvang in cm	p. stuk	p. 100
Sorbus Aria Lut. (*verv.*) boom nog veel te weinig aangeplant omdat men hem niet kent, wie hem eenmaal gezien heeft, wil hem ook hebben.	12—14	*f* 2,50	*f* 240,—
	14—16	4,25	400,—
	16—20	5,50	525,—
Sorbus Aucuparia, *Lijsterbes.*	6—8	0,45	40,—
	8—10	0,55	50,—
	10—12	0,75	70,—
	12—14	1,10	100,—
	14—16	1,60	150,—
Sorbus Intermedia, Scandica, wordt meer en meer gebruikt voor straat en wegbeplanting.	8—10	1,10	100,—
	10—12	1,40	130,—
	14—16	*f* 3,—	*f* 280,—
	16—20	4,35	400,—
	20—24	5,50	
Tilia Dasystila, *Krimlinde,* heeft een mooi glimmend blad, levert de meeste honing.	8—10	1,60	150,—
	10—12	2,10	200,—
	12—14	3,10	300,—
	14—16	4,25	400,—
	16—20	6,25	600,—
	20—24	7,50	700,—
	24—30	9,50	900,—
Tilia Americana, *Linde,* met een buitengewoon groot blad.	8—10	1,40	130,—
	10—12	1,70	160,—
	12—14	2,—	190,—
	14—16	3,—	285,—
	20—25	11,—	
Tilia Hybride Argentea Americana, deze soort wordt gekweekt uit afleggers, heeft een zeer mooi groen blad, een weinig zilverachtig aan den onderkant, het blad blijft een maand langer groen dan dat van de Hollandsche Linde	10—12	1,50	140,—
	12—14	2,—	190,—
	14—16	2,60	250,—
Tilia Platyphillos, *Grootbladige Hollandsche Linde.*	8—10	1,10	100,—
	10—12	1,40	130,—
	12—14	2,—	180,—
	14—16	2,50	225,—
	16—18	4,—	
Tilia Tomentosa, *Zilverlinde.*	8—10	1,60	150,—
	10—12	1,90	180,—
	12—14	2,60	250,—
	14—16	3,65	350,—
	16—18	5,—	
Ulmus Americana Aurea	10—14	1,30	120,—
Ulmus Argentea Variegata.	10—14	1,30	120,—
Ulmus Dampieri Aurea .	10—14	1,30	120,—
Ulmus Horizontalis . .	14—18	1,30	120,—
Ulmus Latifolia, *Iep* . .	12—14	1,—	90,—
	14—16	1,10	100,—
	16—20	1,30	125,—
Ulmus Monumentalis .	12—14	1,20	110,—
	14—18	1,60	150,—
Ulmus Pyramidalis Dampieri.	10—14	1,40	130,—
Ulmus Vegeta	12—14	1,40	130,—

Wij maken de Gemeentebesturen, grondeigenaren en allen die met het beheer van landgoederen belast zijn, attent op onzen grooten voorraad laanboomen vooral Linden, Platanen, Robinia, Bessoniana, Acers, Sorbus enz., voor de beplanting van straten en pleinen, ook in soorten en stamhoogten, welke voor de bebouwde kommen het beste geschikt zijn.

Treurboomen

	Stamomvang in cm	p. stuk	p. 10
Betula Pendula var. youngii, *Treurberk.*	8—10	*f* 1,80	*f* 17,—
	10—12	2,25	20,—
	12—14	3,25	30,—
Caragana Arborescens Pendula	10—12	2,—	18,—
Fagus Sylvatica Pendula, *Groene Treurbeuk.*	8—10	2,—	19,—
	10—12	2,65	25,—
Fagus Sylvatica Purpurea Pendula, *bruine Treurbeuk.*	8—10	3,—	28,—
	10—12	4,—	38,—
Fraxinus Excelsior Pendula, *Treuresch.*	10—12	1,50	14,—
	12—14	1,80	17,—
Morus Pendula, *Treurmoerbei,* dit zijn mooie en snel groeiende boomen, zij dragen reeds vrucht op het eenjarige hout, een zoete vrucht.	8—10	2,75	25,—
	10—12	3,25	30,—
	12—14	4,—	38,—
Populus Tremula Pendula.	10—12	*f* 2,25	*f* 20,—
Prunus Serrulata Plena, *Treursierkers.*	8—10	1,65	15,—
Salix Vitellina Pendula, *gele Treurwilg.*	10—12	1,30	12,—
	12—14	1,50	14,—
	14—16	1,80	17,—
Sophora Japonica Pendula, *Honingboom,* zeer mooi voor prieeltjes en op kerkhoven	8—10	1,65	15,—
	10—12	2,10	20,—
Sorbus Aucuparia var. Pendula, *Treurlijsterbes.*	10—13	2,—	18,—
Ulmus Pendula, *Treurolm of Treuriep.*	10—14	1,60	15,—

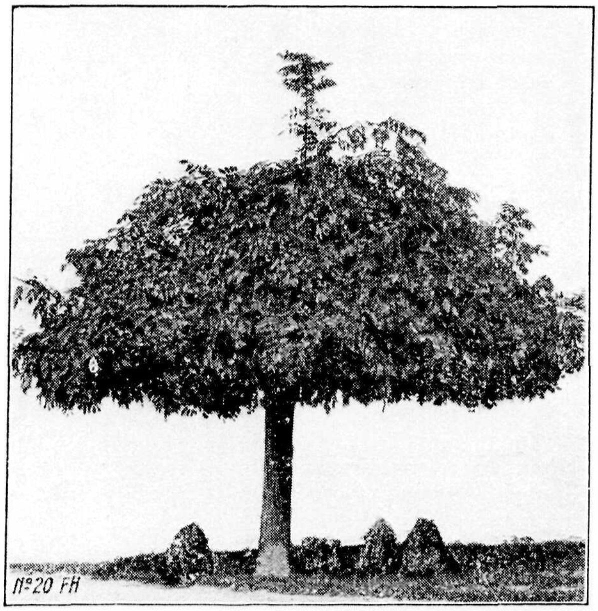

Fraxinus Excelsior Pendula, Treuresch

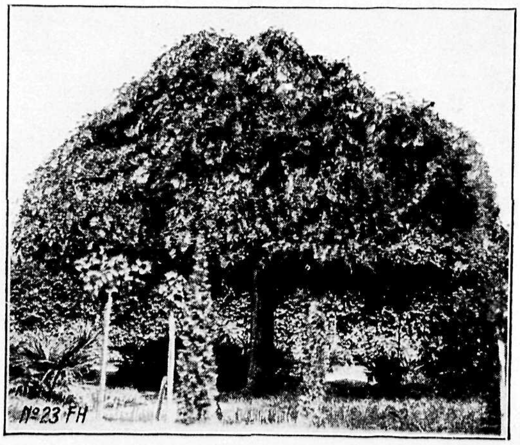

Sophora Japonica pendula, Honingboom

Dennen en Sparren

		hoogte in cm	p. 1000
Abies Balsamea, mag niet in Uw sortiment ontbreken.	4-jarig verplant	30—45	*f* 30,—
Abies Conculor, *Amerikaansche Zilverden* . .	2 ,, zaailing		15,—
	4 ,, 2 × verplant	20—30	40,—
Abies Grandis	2 ,, zaailing		35,—
	4 , verplant	30—50	50,—
Abies Nordmaniana	2 ,, zaailing		30,—
	3 ,, verplant		40,—
	4 ,, ,,		60,—
Abies Pectinata, *Zilverden* uitstekend voor onderbeplanting.	3 ,, ,,		7,—
	4 ,, ,,		12,—
	6 ,, 3 × verplant	40—60	60,—

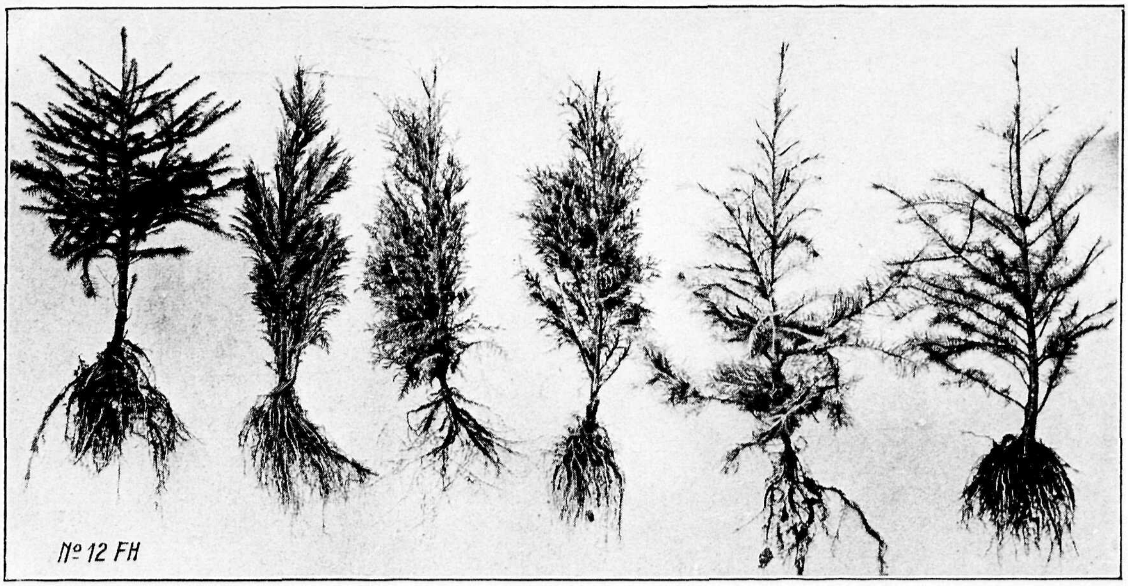

Picea Excelsa, Fijnspar — *Cupressus Lawsoniana* — *Thuya Occidentalis* — *Thuya Lobby* — *Larix Leptolepis, gele Larix* — *Abies Douglaci, groene Douglas*

			hoogte in cm	p. 1000
Chamaecyparis Lawsoniana	3-jarig	verplant	15—30	*f* 20,—
	4 ,,	,,	20—40	35,—
	5 ,,	,,	30—60	40,—
	5 ,,	,,	60—80	65,—
Juniperus Communis, *Wacholder*	2 ,,	,,		40,—
Larix Europea, *Gewone Larix* verlangt goeden grond.	1 ,,	zaailing		3,50
	2 ,,	verplant	20—40	10,—
	2 ,,	,,	30—60	14,—
	3 ,,	,,	60—80	30,—
Larix Leptolepis, *Japansche Larix*, groeit zeer snel en is met lichten grond tevreden, moest eigenlijk op groote schaal worden aangeplant.	1 ,,	zaailing		4,—
	2 ,,	verplant	20—40	15,—
	3 ,,	,,	40—60	30,—
	3 ,,	2 × verplant	60—100	50,—
	4 ,,	2 × ,,	100—140	90,—
Picea Alba	2 ,,	zaailing	7—12	4,—
	3 ,,	verplant	15—30	12,—
	4 ,,	,,	20—40	15,—
Picea Excelsea, *Fijnspar of Pijnboom*, deze soort wordt ook voor kerstboom gebruikt, wordt dan ook reeds zeer veel geplant.	2 ,,	zaailing	7—25	1,50
	2 ,,	,,	10—25	1,50
	3 ,,	verplant	12—25	5,—
	4 ,,	,,	20—40	8,—
	5 ,,	,,	30—50	12,—
Picea Pungens	2 ,,	zaailing		8,—
	4 ,,	verplant	15—30	20,—
Picea Pungens Glauca	2 ,,	zaailing	8—12	12 —
	4 ,,	verplant	20—35	30,—
Pinus Laricio Corsica	1 ,,	zaailing		3,—
	2 ,,	verplant		5,—
	3 ,,	,,	20—30	10,—
Pinus Montana, *Bergden*, zeer geschikt voor duin- en rotsbeplanting, voor grootere maten zie bij planten met kluit.	2 ,,	zaailing		5,—
	3 ,,	verplant		9,—
	4 ,,	2 × verplant		20,—

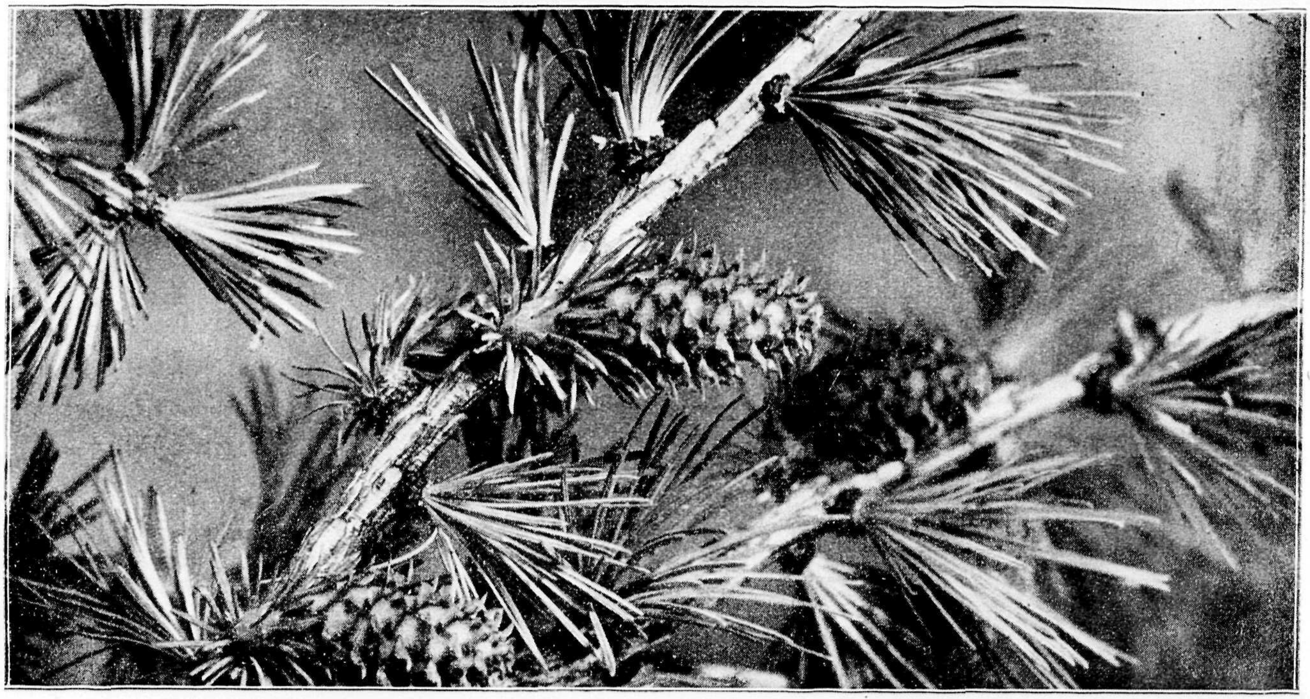

Larix Leptolepis, met jong groen en jonge roode kegels

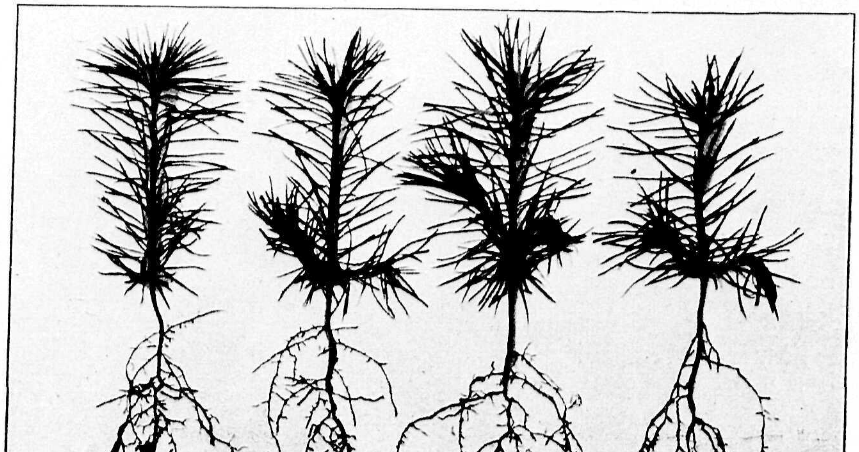

Pinus Sylvestris, grove Den

		hoogte in cm	p. 1000
Pinus Nigra Austriaca, zeer bestand tegen wind, voor duinbeplanting aan te bevelen.	1-jarig zaailing		*f* 2,25
	2 ,, verplan		4,—
	3 ,, 2 × verpl. extra	20—30	7,50
	4 ,, 2 × verplant	24—40	20,—
Pinus Strobus, *Weymouthsden* zilverachtige kleur.	3 ,, verplant	15—20	9,—
	4 ,, ,,	30—50	15,—
Pinus Sylvestris, *Grove Den* uit inheemsch en contrôlezaad. Besproeid.	1 ,, zaailing		1,40
	2 ,, verplant		3,—
	3 ,, ,,	20—30	4,50

De Grove Den is thans goedkoop, brengt nu de gewenschte werkgelegenheid (ontginnen en plantklaar maken van den grond, het planten der dennen) en zal later het nu voor werkverschaffing uitgegeven geld met rente terugbrengen

Pseudo Tsuga Douglaci Viridis, *Groene Douglas*	2-jarig zaailing	15—20	15,—
	3 ,, verplant	20—40	30,—
	3 ,, ,,	30—50	35,—
	4 ,, 2 × verplant	40—60	50,—
	4 ,, 2 × ,,	60—80	65,—
	6 ,, 2 × ,,	80—120	100,—

Beplanting van groene en grauwe Douglas

De heer B. Stoffel schrijft in het Tijdschrift der Nederlandsche Heidemaatschappij van 1 Juli 1932:

„Geen enkele naaldboom uit de Vereenigde Staten van Noord-Amerika in Europa „aangeplant, heeft zoo groote beteekenis „voor onzen boschbouw, als de douglasspar."

„Als houthandelaar ben ik in staat een „oordeel te vellen over de technische waarde „van het hout. Acht jaar geleden liet ik „eenige douglasboomen vellen, die ik zelf, „toen 32 jaar geleden, als 3-jarige boompjes „had geplant. Het hout werd gezaagd aan „verschillende afmetingen voor timmerhout „en mijn oordeel omtrent de waarde van dit „hout is zoo gunstig, dat ik niet anders kan „doen, dan hetzelfde zeggen, wat ik voor „meer dan 30 jaren alle boschbouwers aan„raadde: „Plant zooveel mogelijk douglas, „want dan produceert onze zandgrond het „meest waardevolle hout in den kortst „mogelijken tijd."

		hoogte in cm	p. 1000
Pseudo Tsuga Douglaci Glauca, *blauwe Douglas*	3-jarig verplant	10—20	*f* 10,—
Pseudo Tsuga Douglaci Caesia of Fraseri . .	4 ,, 2 × verplant	30—60	30,—

Deze groeit niet heelemaal zoo snel als de groene douglas, heeft daarop echter dit vóór, dat de koppen niet invriezen en daarom is ze meer aan te bevelen. Een liefhebber van douglassparren zal deze soort in elk geval ook aanplanten

		hoogte in cm	p. 1000
Taxus Baccata	3-jarig verplant	10—15	*f* 50,—
	4 ,, ,,	15—20	70,—
	5 ,, ,,	20—40	100,—
Thuya Lobbi Gigantea, extra mooie groene kleur	3 ,, ,,	20—40	35,—
	4 ,, ,,	30—50	50,—
Thuya Occidentalis, zeer geschikt voor prima hagen en winterhard	3 ,, ,,	15—30	20,—
	4 ,, ,,	30—50	35,—
	5 ,, 2 × verplant	60—80	70,—
	6 ,, 2 × ,,	80—120	110,—

Loofhoutplanten

Voor aanleg van bosschen, wildakkers, onderbeplanting en verdere kweek in kweekerijen

		hoogte in cm	p. 1000
Acer Campestris, *Spaansche Aak*	3-jarig verplant	40—60	*f* 20,—
	4 ,, ,,	60—100	30,—
	4 ,, ,,	100—140	50,—
Acer Dacycarpum, Caspische Eschdoorn . . .	3 ,, ,,	60—100	45,—
	3 ,, ,,	100—140	60,—
Acer Negundo	2 ,, ,,	100—140	60,—
Acer Platanoides, *Spitsbladige Eschdoorn* . .	1 ,, zaailing	10—30	5,—
	1 ,, ,,	30—50	7,—
	2 ,, verplant	40—60	20,—
	3 ,, ,,	60—100	25,—
	3 ,, ,,	100—140	30,—
	4 ,, ,,	140—180	50,—
	5 ,, ,,	180—200	90,—
Acer Pseudo Platanus, *Eschdoorn*	1 ,, zaailing	10—30	3,50
	1 ,, ,,	20—40	5,—
	2 ,, verplant	40—60	15,—
	3 ,, ,,	60—100	20,—
	3 ,, ,,	100—140	28,—
	4 ,, ,,	140—180	40,—
	5 ,, ,,	180—200	90,—
Acer Pseudoplatanus Purpurea, uit zaad . . .	3 ,, ,,	60—100	30 —
	3 ,, ,,	100—140	40 —
Aesculus Hippocastaneum, *wilde- of Paarden*	4 ,, ,,	80—100	40,—
Kastanje, zeer geschikt voor verdere kweek	4 ,, ,,	100—125	80,—
tot laanboomen.	5 ,, ,,	125—150	100,—
	6 ,, ,,	150—175	150,—
Alnus Glutinosa, *Zwarte- of Grijze Els,* deze	1 ,, zaailing	10—30	1,50
worden zeer veel aangeplant op moerassigen	1 ,, ,,	20—40	2,50
grond en zijn zeer rendabel, vooral als onder-	2 ,, verplant	40—60	10,—
beplanting onder Canadaboomen.	2 ,, ,,	60—100	12,—
	2 ,, ,,	100—140	15,—
	3 ,, ,,	140—180	25,—
Alnus Incana, *Witte Els,* zeer geschikt voor be-	1 ,, zaailing	10—30	2,—
bossching en grondverbetering van schrale	1 ,, ,,	20—40	3,—
gronden; wordt ook zeer veel voor brand-	2 ,, verplant	40—60	10,—
singels gebruikt.	2 ,, ,,	60—100	13,—
	2 ,, ,,	100—140	15,—
	3 ,, ,,	140—180	25,—

BRANDSINGELS

Wij willen nog even bemerken, dat brandsingels in dennenbosschen in geval van brand van zeer groot nut zijn om het vuur te stuiten. Deze kunnen als volgt worden aangebracht: tusschen de complexen dennenbosschen plant men 3 rijen loofhout op 1 m afstand, de rijen eveneens 1 m van elkaar, daarachter wordt een weg van ± 6 m vrij gelaten.

Voor deze loofhoutbeplanting gebruikt men met succes: witte Els (Alnus Incana), Vogelkers (Prunus Serotina), Berk (Betula alba), tamme Kastanje (Castanea vesca), Amerikaansche Eik (Quercus rubra americana), Eschdoorns (Acer Platanoides en Acer Pseudoplatanus), Lijsterbes (Sorbus Aucuparia), Inlandsche Eik (Quercus robur), enz. Bij het kiezen der loofhoutplanten moet men met de grondsoort rekening houden, op verlangen willen wij in deze steeds gaarne van advies dienen.

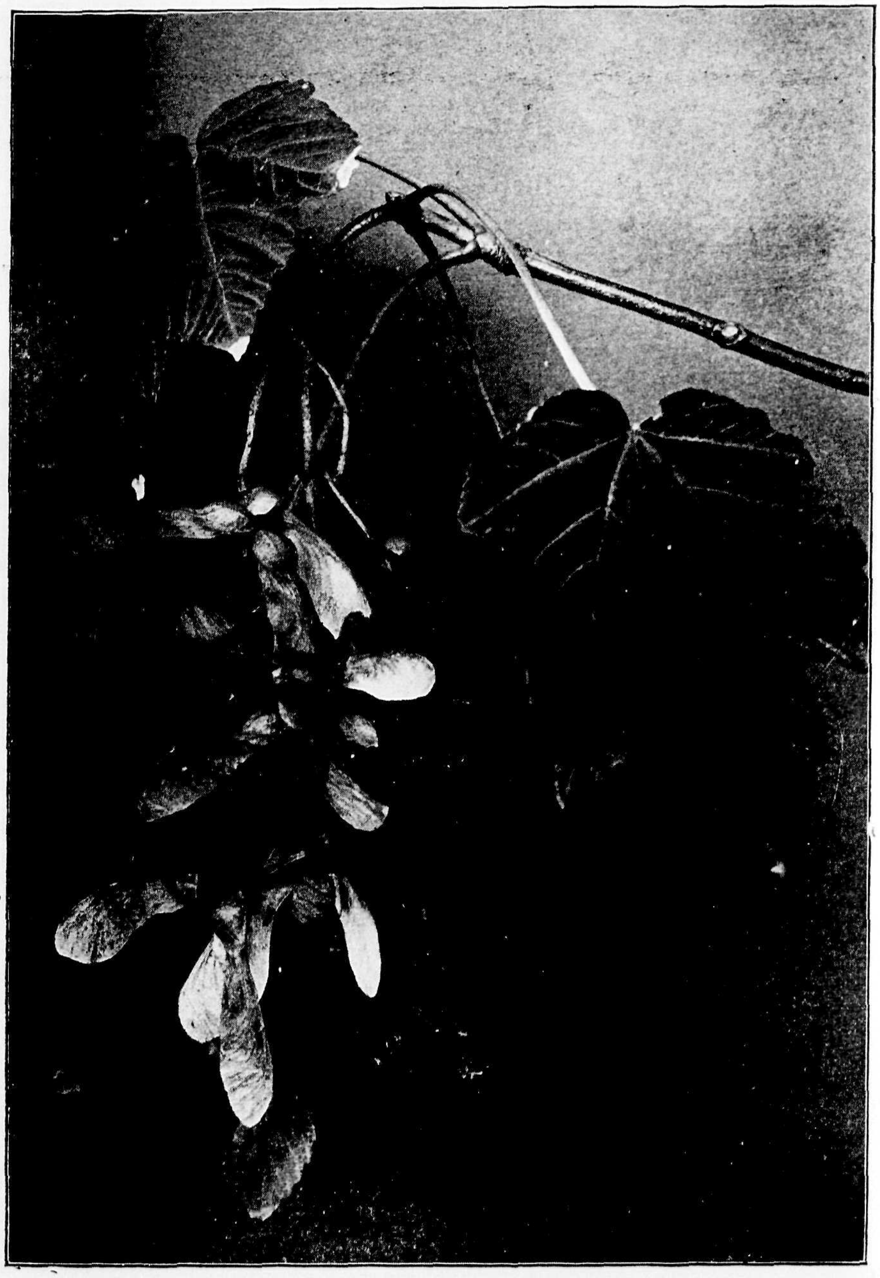

Vruchtdragend takje van Acer Pseudo Platanus

Betula Alba, *Berk*, is met bijna elke grondsoort tevreden; wordt ook veel voor brandsingels gebruikt.

	hoogte in cm	p. 1000
1 jarig zaailing	10—30	*f* 2,50
1 „ „	20—40	3,—
1 „ „	30—50	4,—
2 „ verplant	40—60	9,—
2 „ „	60—100	12,—
3 „ „	100—140	15,—
3 „ „	140—180	25,—

		hoogte in cm	p. 1000
Carpinus Betules, *Haagbeuk*	2-jarig verplant	40—60	*f* 20,—
	3 ,, ,,	60—100	25,—
	4 ,, ,,	100—140	35,—
	5 ,, ,,	140—180	70,—
Castanea Vesca, *Tamme Kastanje*	1 ,, zaailing	20—50	8,—
	2 ,, verplant	40—60	18,—
	3 ,, ,,	60—100	24,—
	3 ,, ,,	100—140	35,—
Cornus Mascula	3 ,, ,,	60—100	80,—
	4 ,, ,,	100—140	100,—
Corylus Avellana, *Boschhazelnoot*	2 ,, ,,	30—50	40,—
	3 ,, ,,	60—100	50,—
Crataegus Monogyna, *Haagdoorn*	1 ,, zaailing	10—30	3,—
	1 ,, ,,	20—40	4,—
	1 ,, ,,	30—60	6,—

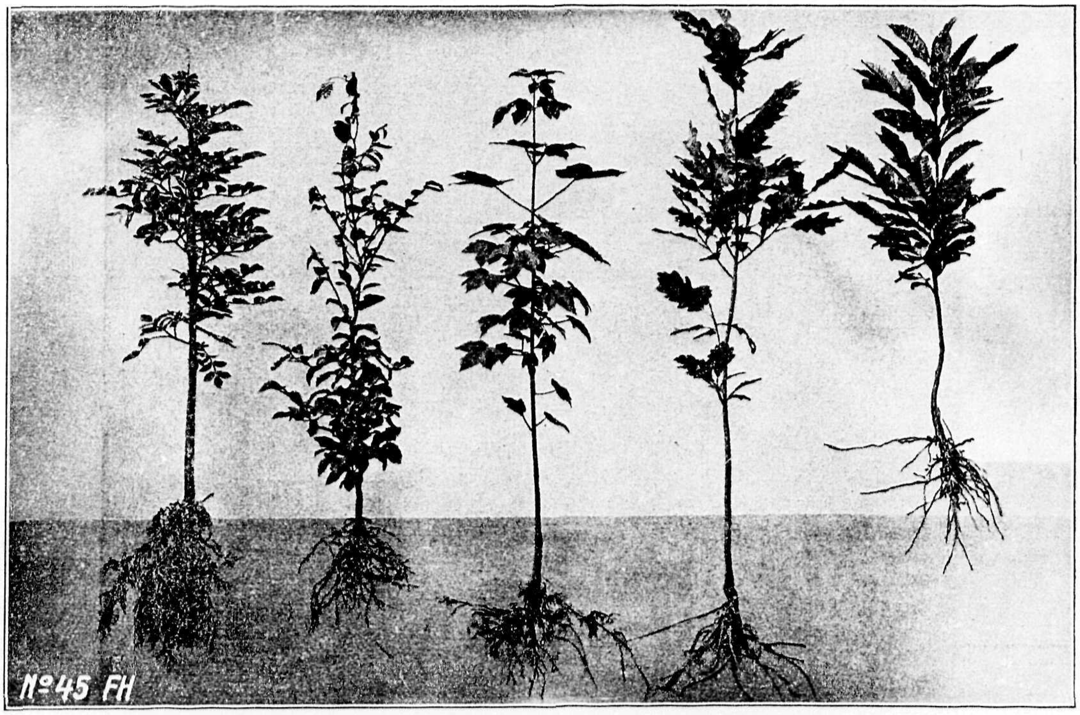

Esch, Fraxinus Excelsior — *Groene Beuk Fagus Sylvatica* — *Eschdoorn, Acer Pseudo Platanus* — *Amerikaansche Eik, Quercus rubra Americana* — *Tamme Kastanje, Castanea Vesca*

ONDERBEPLANTING IN DENNENBOSSCHEN

Voor onderbeplanting onder groven den (Pinus Sylvestris) op hooge gronden kunnen over het algemeen gebruikt worden: Beuk, Lijsterbes, Eschdoorn, Vogelkers, tamme Kastanje, Amerikaansche Eik, Haagbeuk (Carpinus Betules).

In de omgeving van kasteelen en buitengoederen kan op de boschranden de Rhododendron ponticum, welke met zijn groote paarse bloemen een wondermooi effect maakt, zeer goed als onderbeplanting aangewend worden, dit is tevens een goede wildschutting.

		hoogte in cm	p. 1000
Crataegus Monogyna (*verv.*)	2-jarig verplant	40—60	*f* 12,—
	3 ,, ,,	60—100	15,—
	3 ,, ,,	90—120	24,—
	3 ,, ,,	120—150	35,—
	4 ,, ,,	140—180	50,—
aan den voet gesneden	3 ,, ,,	60—100	30,—
,, ,, ,, ,,	4 ,, ,,	80—120	40,—
Cytisus Laburnum, *Gouden regen*	2 ,, ,,	60—100	40,—
Fagus Sylvatica, *Groene Beuk of Meibeuk,* wordt	1 ,, zaailing	10—30	3,50
zeer veel gebruikt voor gemengde beplanting,	3 ,, verplant	40—60	18,—
onderplanting, laanboomen en hagen.	4 ,, ,,	60—80	24,—
	4 ,, ,,	80—120	30,—
	5 ,, ,,	100—140	40,—
	5 ,, 2 × verplant	80—120	35,—
	5 ,, 2 × ,,	100—120	45,—
dit is zeer breed plantsoen met groote voeten	6 ,, 3 × ,,	120—140	55,—
	6 ,, 3 × ,,	140—180	70,—
	6 ,, 3 × ,,	180—200	120,—
Fagus Sylvatica Purpurea, *Bruine Beuk,* uit zaad.	3 ,, verplant	40—60	45,—
	3 ,, ,,	60—80	65,—
	4 ,, ,,	80—120	120,—
	4 ,, ,,	120—150	180,—
Fraxinus Alba, *Amerikaansche witte Esch* . .	3 ,, ,,	60—100	28,—
	3 ,, ,,	100—140	35,—
	4 ,, ,,	140—180	60,—
Fraxinus Excelsior, *Gewone Esch*	1 ,, zaailing	10—30	3,50
	2 ,, ,,	20—50	5,—
	2 ,, verplant	40—60	15,—
	3 ,, ,,	60—100	20,—
	3 ,, ,,	100—140	25,—
	3 ,, ,,	140—180	35,—
	4 ,, ,,	180—200	75,—

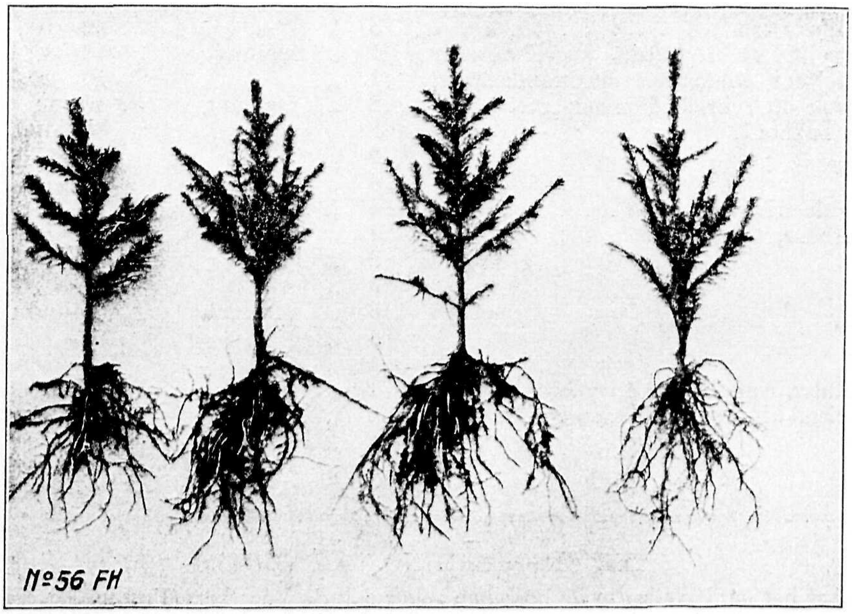

Verplante Picea Excelsa - Fijnspar

			hoogte in cm	p. 1000
Fraxinus Ornus, *Pluim Esch*, bijzonder geschikt voor laanboomen.	1-jarig	zaailing	20—40	*f* 10,—
	4 „	verplant	100—140	40,—
	4 „	„	140—180	75,—
Gleditschia Triacantos, *Christusdoorn*	2 „	„	100—140	60,—
Ilex Aquifolia, *Scherpe Groene Hulst*	3 „	„	15—30	50,—
	4 „	„	20—40	80,—
Ligustrum Ovalifolium, voor groenblijvende hagen worden deze bijna in elken tuin geplant en vooral ook gebezigd voor woninggroepen van bouwvereenigingen.	3 „	4—8 takken	60—80	30,—
	3 „	4—10 „	80—100	35,—
	3 „	4—10 „	100—120	50,—
	4 „	6—15 „ zware struiken	60—80	35,—
	4 „	6—15 takken zware struiken	80—100	50,—
	4 „	6—15 takken zware struiken	100—120	70,—

Deze Ligusterplanten zijn alle 1 of 2 opeenvolgende jaren teruggesneden, om daardoor van onderen gevulde planten te krijgen, voor haag geplant vormen deze reeds direct een gesloten haag.

			hoogte in cm	p. 1000
Ligustrum Sinense, deze Liguster is bepaald winterhard en vormt een compacte haag.	3-jarig	verpl. struik	40—60	30,—
	3 „	„ „	60—80	40,—
	4 „	„ „	80—100	60,—
	4 „	„ „	100—125	90,—
Ligustrum Vulgaris	2 „	3 en meer takken	50—80	30,—
	3 „	3 en meer takken	80—100	50,—
	4 „	struiken	60—80	60,—
Mahaleb	1 „	zaailing	60—100	30,—
Myrobolaan	2 „	verplant	80—120	40,—
Populus Alba, *Abeel*, zeer goed tegen wind bestand.	2 „	„	60—100	30,—
	2 „	„	100—140	40,—
Populus Angulata Robusta Cordata, nieuw, zie foto en beschrijving blz. 8	1 „	„	100—140	60,—
	1 „	„	140—180	100,—
Populus Canadensis, *Blauwe of Grijze Canada* .	1 „		60—100	25,—
	1 „	„	100—150	40,—
Populus Fastigiata, pyramidaal groeiende populus.	2 „	„	60—100	30,—
	2 „	„	100—140	40,—
Prunus Padus	3 „	„	60—100	60,—
Prunus Serotina of Virginiana, *Vogelkers*, zeer geschikt voor wildakkers en brandsingels; groeit ook op schrale gronden; groote opbrengst hakhout.	1 „	zaailing	10—30	4,—
	1 „	„	20—50	5,—
	2 „	verplant	40—60	14,—
	2 „	„	60—100	16,—
	3 „	„	100—140	20,—
	4 „	„	140—180	30,—
Quercus Palustris, *Moeraseik*	3 „	„	80—120	70,—
Quercus Robur, *Gewone Eik*	1 „	zaailing	10—30	3,50
	2 „	„	20—40	5,—
	2 „	„	30—50	7,50
	3 „	verplant	40—60	18,—
	4 „	„	60—100	25,—
	4 „	„	100—140	35,—
Quercus Rubra Americana, *Amerikaansche Eik* snelgroeiend blad, sierlijk in den herfst.	1 „	zaailing	10—25	3,—
	2 „	„	20—50	5,—
	2 „	„	50—80	10,—
	3 „	verplant	40—60	18,—

TER BESCHERMING VAN VOGELS

verdient het aanbeveling in de bosschen zeker ook de Vogelkers (Prunus Serotina) te planten, die met zijn trossen van bessen voedsel levert voor onze gevleugelde vrienden.

Bloesem van Hollandsche Linde

			hoogte in cm	p. 1000
Quercus Rubra Americana (*verv.*)	3-jarig	verplant	60—100	*f* 24,—
	3 „	„	100—140	30,—
	4 „	„	140—180	50,—
Robinia Pseudoacacia, *Gewone Acacia*	1 „	zaailing	20—40	5,—
	1 „	„	40—60	7,—
	1 „	„	60—100	10,—
	2 „	verplant	60—100	20,—
	2 „	„	100—140	25,—
	2 „	„	140—180	40,—
Rosa Rubiginosa, *Schotsche Haagroos,* voor hagen zeer aan te bevelen.		struiken	40—60	40,—
		„	60—90	50,—
Salix Caprea, *Wilgenkatjes*	2 „	verplant	60—100	25,—
	2 „	„	80—120	35,—
	3 „	„	120—150	40,—
	3 „	struiken	140—180	80,—
Sophora Japonica, *Honingboom*	3 „	verplant	100—140	60,—
	4 „	„	140—180	120,—
Sorbus Aucuparia, *Lijsterbes,* mag in geen beplanting ontbreken.	1 „	zaailing	10—30	3,50
	2 „	„	30—60	6,—
	2 „	verplant	40—60	15,—
	2 „	„	60—100	18,—
	3 „	„	100—150	25,—
	3 „	„	140—180	40,—
Tilia Parvifolia, *Kleinbladige Linde,* zeer geschikt voor hagen en laanboomen.	3 „	„	50—80	60,—
	4 „	„	80—120	100,—
Tilia Platyphyllos, *Grootbladige Hollandsche Linde* geschikt voor laanboomen en hagen .	3 „	„	50—80	50,—
	3 „	„	80—120	70,—
	4 „	„	120—150	100,—
	5 „	„	150—180	150,—
	5 „	„	180—200	200,—
Ulmus Montana, *Iep* uit zaad	3 „	„	60—100	30,—
	4 „	„	100—150	40,—

GEMENGDE BEPLANTINGEN

Bij het planten van bosschen is gemengde beplanting zeer gewenscht, al naar de grondsoort kan men daarvoor gebruiken: groene Douglas, Japansche Larix, Fijnspar, Lijsterbes, Els, Vogelkers, tamme Kastanje, gewone en Amerikaansche Eik, Berk, Eschdoorn, Esch, Beuk en andere. Desverlangd willen wij hierin gaarne advies geven, welke van deze plantsoenen voor de op te geven grondsoort het beste is.

Enkele wenken voor het planten en het onderhouden van boomen en planten

Wij hebben dikwijls ondervonden, dat boomen en planten niet goed aanslaan omdat ze verkeerd of niet op den juisten tijd geplant en onderhouden worden. Het is natuurlijk ons belang dat U over de door ons geleverde boomen en planten tevreden zijt, daarom willen wij een ieder gaarne zooveel mogelijk ervan op de hoogte brengen, wat voor den goeden groei en bloei en het vruchtdragen gedaan kan worden. Van groot belang is immers na het planten doelmatige bemesting, het snoeien, bescherming tegen ziekten enz.

HET SNOEIEN

Over het algemeen zal men daarbij een kundig vakman niet kunnen missen, maar voor wie het zelf wil doen, kan het volgende misschien van nut zijn te weten.

Men moet de takken steeds vlak boven een oog of knop met een scherp gereedschap afsnoeien.

Alle nieuw geplante rozen snoeit men in het voorjaar kort in, omdat daardoor hergroei beter verzekerd wordt. Overigens snoeit men de laagblijvende soorten op 2 à 3 oogen, terwijl de sterker groeiende op 5 à 6 oogen worden teruggesneden.

Bij klimrozen snijdt men enkel de oudere, dorre takken aan den grond af, de jonge scheuten bindt men aan.

Vroegbloeiende heesters die op het oude hout bloeien, mogen 's winters wel wat uitgedund worden, maar eerst na den bloei moet men deze flink insnijden, de later op het nieuwe hout bloeiende heesters, kan men 's winters dunnen en insnoeien, het is heel verkeerd steeds maar op dezelfde hoogte af te snijden.

Groenblijvende heesters worden in het voorjaar, vóór de groei aanvangt, gesnoeid, door enkele takken geheel uit te snijden en andere wat in te korten.

Van Rhododendrons en Azalea's moet men enkel nà den bloei de zaadknoppen wegnemen, dan maken ze vlot nieuwe schotten en zetten bloemknoppen voor het volgende jaar.

Coniferen snoeit men door in het voorjaar, eerste helft van Mei, met een scherp mes de uiterste schubben af te snijden, om vooral het bovenste gedeelte in den groei te belemmeren ten behoeve van het onderste deel, zoo krijgt men goed gevulde planten.

Van Hulst behoeft men enkel de uitschietende toppen wat in te snijden.

Bij dennen en sparren moet men zorgen dat ze geen dubbele kop vormen, daarvan moet dan één worden weggesneden, overigens behoeft hieraan niet veel gesnoeid te worden.

Taxus en Buxus kan men scheren zooals men wil, gewoonlijk echter zijn de van nature los gegroeide planten het mooiste, als ze maar genoeg gevuld zijn.

Hagen scheert men vóór eind Juni, dan kan voor eind Juli zoo noodig nog eens geschoren worden en dan heeft de haag nog tijd genoeg om voor den herfst een nieuwe afgehard schot te vormen om daarmee den winter in te gaan. Wordt te laat in het jaar geschoren dan bestaat het gevaar dat de haag geen voldoende afgehard schot meer maakt.

Aan klimplanten snoeit men niet veel, een hier of daar afhangende tak kan wel afgeknipt worden.

Bij Laanboomen kan men het hout wat uitdunnen, de langste zijtakken wat inkorten en indien vlak onder de kroon takken ontstaan, moeten deze geheel weggenomen worden. Bij beuken moet men voorzichtig zijn en niet teveel hout inéèns wegnemen, anders zou men er „zonnebrand" op kunnen krijgen.

Appel- en Pereleiboomen. Men behoudt de scheuten, die als verlenging der hoofdtakken noodig zijn, deze snoeit men maar heel weinig in, de andere scheuten snoeit men op 2—3 oogen, daaruit moet het vruchthout ontstaan.

Kankertakken snijdt men steeds dadelijk weg tot ongeveer 10 cm onder de kankerplek.

De leiboomen bindt men voor den snoei in den winter af, na den snoei bespuit men ze met een oplossing van 8—10 % vruchtboom-carbolineum, dit kan in Jan., Febr. en Maart geschieden.

Ook in den zomer moeten de lei-vruchtboomen gesnoeid worden om tè vluggen groei tegen te gaan, men snijdt dan echter niet teveel af, omdat 's winters daarop toch weer gesnoeid wordt.

Steenvruchten moet men 's winters met een oplossing van 6 à 7 % vruchtboomcarbolineum besproeien, het beste is in Januari of Februari.

Pyramide- en Struikvorm-, Hoog- en Halfstam Vruchtboomen snoeit men zóó dat de zijtakken zich goed kunnen ontwikkelen, deze worden dus niet te kort ingesnoeid, binnenin worden de takken, die teveel zijn, in den winter weggenomen. Als deze boomen ouder worden is snoeien hiervoor bijna niet meer noodig.

Wanneer vruchtboomen een leeftijd bereikt hebben, dat ze eigenlijk moesten dragen, maar toch geen vruchten geven, kan men ze daartoe aanzetten door een nieuwe kalkbemesting aan te brengen, of bij oudere boomen, door om den stam eèn ring schors weg te nemen, hiermede moet men echter zéér voorzichtig zijn en eerst een vakman hierover advies vragen.

Van Bessenstruiken snoeit men in de eerste jaren de takken tot op de helft of een derde in om zoodoende gedrongen struiken te krijgen, de oudste takken moet men geheel wegnemen, opdat de struik binnenin voldoende licht en lucht krijgt. Van het groote aantal nieuwe scheuten die zomers uit den grond ontspruiten, behoudt men er slechts enkele om daarmee de oude weggesneden takken te vervangen.

's Zomers bindt men de jonge scheuten van frambozen aan, 's winters dunt men die wat en knipt het oude lot, dat vrucht gedragen heeft weg. Pas geplante frambozen snijdt men op 45 cm boven den grond in. Het is aan te bevelen om frambozen na 5 à 6 jaren door nieuwe te vervangen en deze dan niet op dezelfde plaats te planten.

Fruitboomen

De stamhoogte der hoogstam fruitboomen tot onder de kroon is 185—200 cm.
„ „ „ halfstam „ „ „ „ „ „ ± 120 cm.

Appelboomen

		p. stuk	p. 10
Hoogstam Kroonboomen,			
jonge boomen	8—10	*f* 1,10	*f* 10,—
zwaardere	10—12	1,50	14,—
	12—14	2,10	20,—
Halfstam Kroonboomen		1,—	9,—
zwaardere		1,25	12,—
Pyramiden en Struiken	2 jarig	0,70	6,50
(op Wildling en Dou-	3 „	1,—	9,—
cin onderlaag).	4 „	1,30	12,50
	4 en 5 „	1,50	14,—

	p. stuk	p. 10
Leiboom 2 en 3 étages	*f* 2,—	*f* 19,—
4 en 5 étages		
extra	3,50	34,—
Rechtstaande snoeren 4 en 5 jarig	1,25	12,—
U-vorm . . . . 4 en 5 „	1,60	15,—
Dubbel vlakliggende of		
horizontale snoer.	2,50	24,—
Enkel vlakliggende of		
horizontale snoer.	1,80	17,—

Voor grootere partijen gelieve U speciale prijzen aan te vragen. Indien U de soort vrucht welke U wenscht niet bij naam kunt noemen, gelieve ons dan op te geven, rijptijd, kleur, zuur, zoet of half om half, groot of klein van stuk, handappel of keukenappel, dan zullen wij het verlangde zoo mogelijk leveren.

LIJST DER APPELSOORTEN

	Pluktijd	Gebruik
Barowitsky, *Charlemowsky*, *Duchess of Oldenburg*	Eind Aug.	Aug.—Sept.
Zeer mooie, groote, platronde vrucht, rood gestreept op witgelen ondergrond. Lekker frisch zuur, mits niet te vroeg geplukt. 2e rang tafelappel. Een der beste vroege marktappels. Boom matig groeiend, zeer vruchtbaar. Bijzonder geschikt voor struikvorm.		
Belle de Boskoop	Dec.	April
Zie Goud Reinette.		

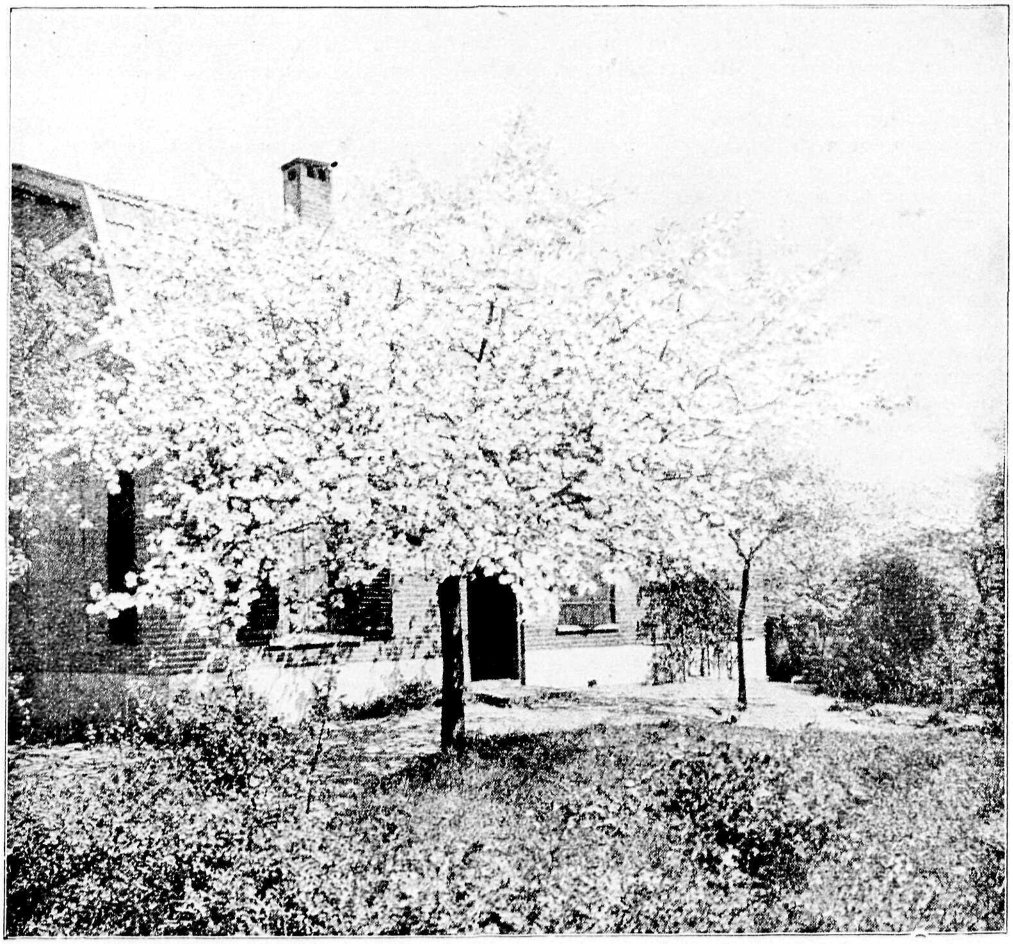

Appelboom in bloei

	Pluktijd	Gebruik
Bellefleur, Brabantsche, *Zure Bellefleur* . . . . Vrucht middelmatig groot, kegelvormig, bij rijpheid, prachtig rood op gelen ondergrond. Een der beste en duurzaamste voor huishoudelijk gebruik. Goed groeiende, rijkdragende boom, met mooie, regelmatig gevormde kroon. Bloeit laat en heeft daardoor weinig van nachtvorsten te lijden. Een der beste boomgaardboomen.	October	Jan.—Mei
Bismarck-Appel . . . . Groote, bijna ronde, prachtig rood gekleurde vrucht met scherpzuren smaak. Voor de tafel alleen van waarde als siervrucht. Gewilde marktappel. Gezonde zeer rijkdragende boom. Zeer geschikt voor struikvorm. Goede moesappel.	Begin Oct.	Oct.—Febr.
Bramley Seedling . . . . Groote vrucht van goede kwaliteit. Zeer vruchtbaar. Boom gezond en goed groeiend. Uitstekend als struikvorm en boom om in het groot te worden aangeplant.	October	Dec.—Mrt.
Campagner Zoete, *Zoete Bellefleur* . . . . Algemeen bekende, beste zoete appel. Zeer duurzaam. Gezonde sterke boomgaardboom. Met de zoete Ermgaard de meest aan te bevelen zoete marktappel.	October	Dec.—Mrt.

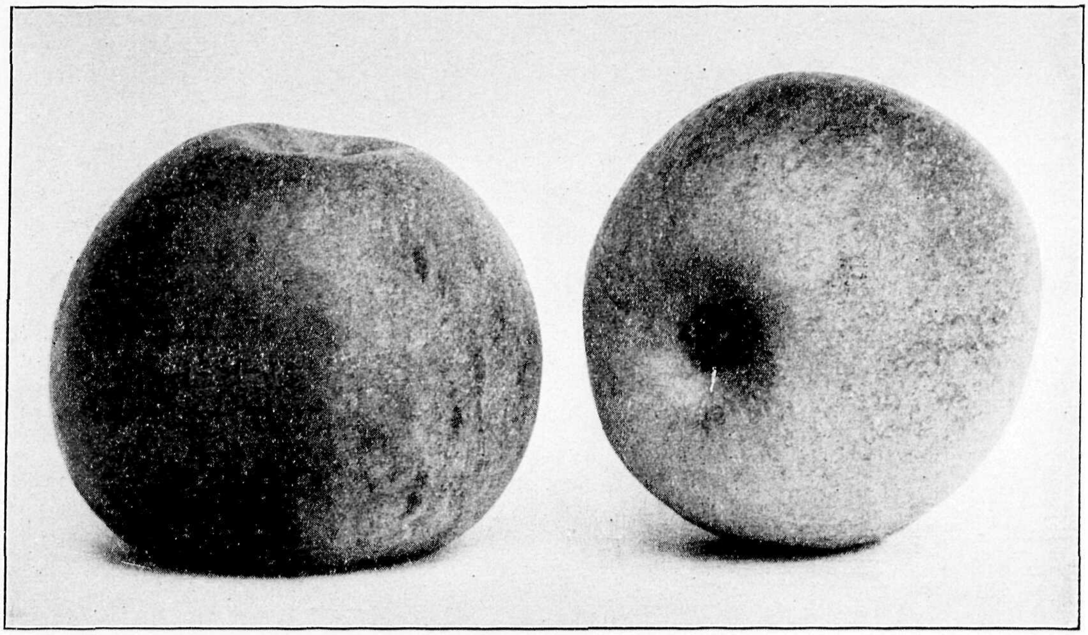

Cox's Orange Pippin

	Pluktijd	Gebruik
Canada-Reinette . . . . Zeer fijne tafelappel. Vrucht groot, afgeplat geribd. Kan aanbevolen worden op goeden, niet vochtigen grond en warme standplaats. Voor ons land alleen als struikvorm en leiboom.	October	Jan.—April
Cellini . . . . Groote regelmatig gevormde, aan de zonzijde mooi rood gekleurde, zeer schoone tafelappel. Boom groeit goed en draagt bijna jaarlijks veel; heeft echter op ouden leeftijd van kanker te lijden.	Eind Sept.	Oct.—Nov.
Cox's Orange-Pippin . . . . Vrucht niet groot, kogelrond. Grondkleur geel, doch meest bijna geheel met rood bedekt. Een onzer fijnste tafelappels. Boom matig groeiend, zeer rijk en vroeg dragend. Kan op goeden grond voor de cultuur in 't groot aanbevolen worden. Goed voor alle vormen, doch vooral als struikvorm.	Eind Sept.	Nov.—Febr.
Cox's Pomona . . . . Zeer groote, prachtig gekleurde, lekkere tafelappel. Zeer goede marktappel. Boom goed groeiend en vruchtbaar. Een geschikte soort om als struikvorm te worden aangeplant.	Eind Sept.	Oct.—Jan.
Eisdener Klumpke . . . . Een uitmuntende duurzame appel voor huishoudelijk gebruik, welke iets aan de Bellefleur doet denken, maar grooter is en nog duurzamer. Het is een uitstekende, zeer gezonde en rijkdragende boomgaardboom, welke in den laatsten tijd veel wordt aangeplant en dan ook zeer kan worden aanbevolen.	October	Febr.—Mei
Ermgaard, Zoete . . . . Goede bekende, mooi rood gekleurde en gestreepte marktvrucht. Uitstekende boomgaardboom. Zeer duurzaam.	October	Jan.—April
Goud-Reinette, *Reinette Monstrueuse of Belle de Boskoop* . . . . Algemeen bekende en gezochte appel. Voor tafel en keuken 1e kwaliteit. Een der meest gevraagde boomgaardboomen. Is ook zeer geschikt om als struikvorm te worden aangeplant. Geeft dan prachtige vruchten.	October	Dec.—April

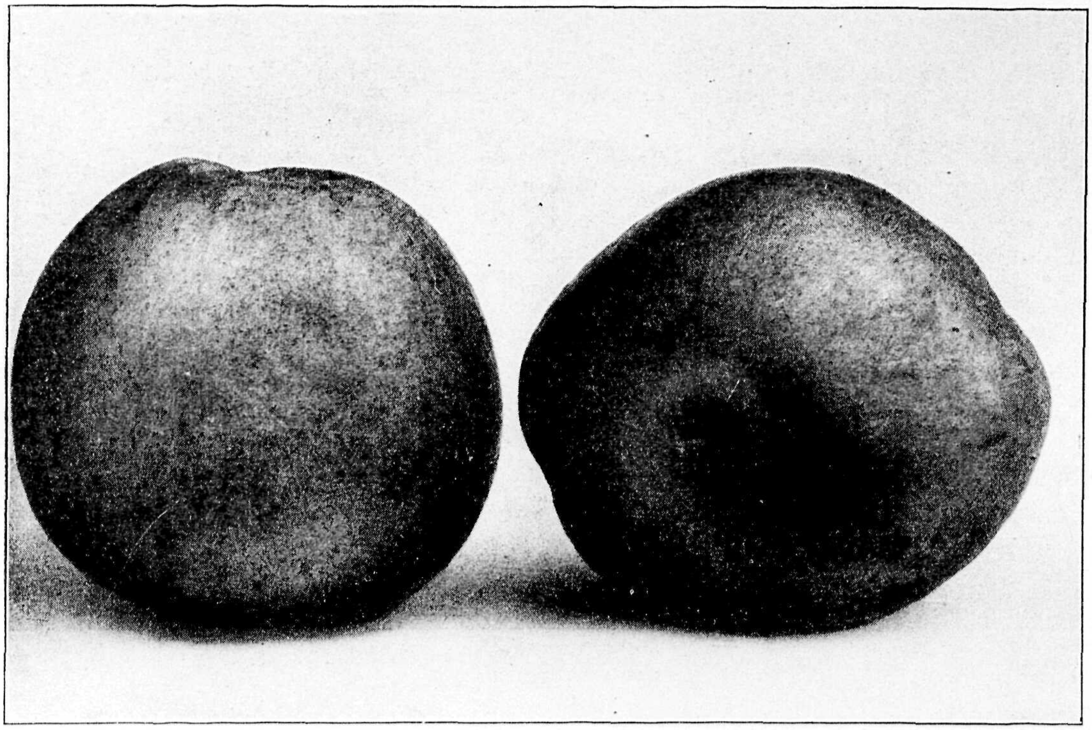

Goudreinette

	Pluktijd	Gebruik
Gravesteiner . . . . Appel tamelijk groot, rond, iets kegelvormig. Kleur groengeel en bijna geheel donkerrood gestreept. Heerlijk geurige tafelappel. Draagt niet vroeg en wat onregelmatig. Als hoog- of halfstam en struikvorm aan te bevelen.	Half Sept.	Sept.—Nov.
Groninger Kroon . . . . Vrucht tamelijk groot, langwerpig rond. Aan de zonzijde mooi rood gekleurd. Uitmuntend voor huishoudelijk gebruik. Boom sterk, gezond en rijkdragend. Zeer aan te bevelen als boomgaardboom en struikvorm. Wordt veel aangeplant.	Eind Sept.	Oct.—Febr.
Landsberger-Reinette . . . . Mooie, groote, kegelvormige, goudgele vrucht. Goede tafelappel. Uitstekend voor huishoudelijk gebruik. Sterk groeiende boom. Goed voor alle vormen, vooral als struikvorm en hoogstam.	Eind Sept.	Nov.—Dec.
Lane's Prince Albert . . . . Groote eenigszins platronde vrucht van tamelijk goede kwaliteit. Boom groeit goed en is zeer vruchtbaar. Vooral als struikvorm.	October	Nov.—Mrt.
Lemoenappel . . . . Luntersche zaailing, welke veel overeenkomt met de Goud-Reinette. Boom groeit sterk en regelmatig. Vooral als boomgaardboom.	October	Dec.—Febr.
Mank's Codlin . . . . Mooi geel gekleurde appel van vrij goede kwaliteit. Boom groeit matig wegens zijn enorme vruchtbaarheid. Vooral op struikvorm.	Half Sept.	Sept.—Oct.

Struik Appel met tusschenbeplanting van bessen

	Pluktijd	Gebruik
Notarisappel . . . . Een der beste van de Luntersche zaailingappels. Groote, prachtig gekleurde, kegelvormige vrucht van uitstekende kwaliteit. Sterke goed groeiende, rijkdragende boom. Voor alle vormen aan te bevelen.	Half Sept.	Oct.—Dec.
Peasgood Nonsuch . . . . Buitengewoon groote, platronde, sierlijke appel van zeer goede kwaliteit. Draagt vroeg en veel, doch levert een betrekkelijk gering aantal volmaakte vruchten, die tot 7 à 8 ons zwaar kunnen worden.	Eind Sept.	Nov.—Febr.
Reinette de la Reine . . . . Zeer groote vrucht, prima dessert appel.	October	Nov.—Febr.
Roode Astrakan . . . . Groote vrucht, hel geel met rood, tafelappel.	Augustus	Aug.—Sept.
Signe Tillish . . . . Groote mooie vrucht, van vorm op Witte Winter Calville gelijkend. Uitstekende fijne tafelappel. Boom gezond en sterk groeiend. Zeer aan te bevelen als struikvorm en leiboom.	Begin Oct.	Nov.—Jan.

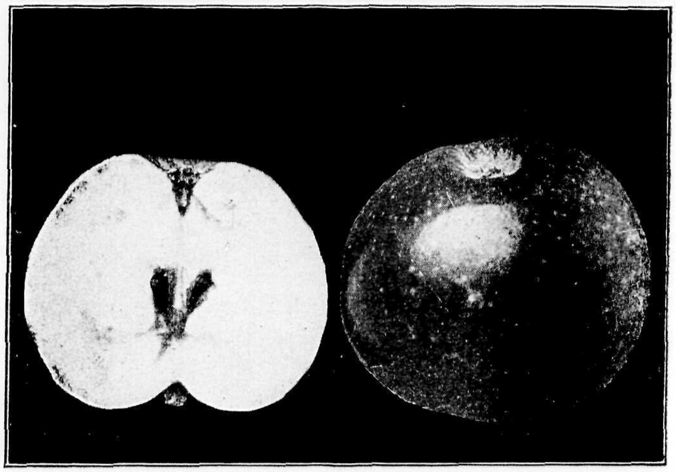

Sterappel

Sterappel, *Reinette rouge étoilée. Pomme de Coeur.* Pluktijd begin Oct. Gebruik Nov.—Jan.
Prachtig rood gekleurde, vrij groote kogelronde appel. Is als bezaaid met witte sterretjes. Goede tafelappel. Een der beste marktvruchten. Wordt als boomgaardboom veel gevraagd, wat hij ten volle verdient. Vooral goed op hoogere klei- en mergelgronden. Bloeit zeer laat en heeft daardoor weinig van nachtvorsten te lijden.

The Queen. Pluktijd half Sept. Gebruik Sept.—Nov.
Zeer groote mooie platte appel. 2e rang voor de tafel. Beste marktvrucht. Boom goed groeiend en rijkdragend. Geschikt om als struikvorm in 't groot te worden aangeplant.

	Pluktijd	Gebruik
Transparante de Croncelles	Half Sept.	Sept.—Nov.
Yellow Transparente	Begin **Aug.**	Augustus

Transparante de Croncelles . . . . Half Sept. Sept.—Nov.
Vrucht regelmatig afgerond, goudgeel, zeer mooi, voor den tijd van 't jaar een der beste appels, zoo niet de beste. Boom sterkgroeiend en gezond. Rijkdragend. Verdient onvoorwaardelijk aangeplant te worden. In 't groot vooral als struikvorm.

Yellow Transparente . . . . Begin **Aug.** Augustus
Prachtige, groote, witgele vrucht. Uitstekende tafelappel. Onze vroegst-rijpe appel. Een der beste marktappels. Boom groeit matig, draagt zeer vroeg en rijk. Verdient aangeplant te worden, als struikvorm of leiboom.

Pereboomen

		p. stuk	p. 10
Pyramide of struikvorm op wildling en Kweepeer.	2 jarig	*f* 0.70	*f* 6.—
	3 ,,	1,—	9,—
	4 ,,	1,40	13,—
	5 ,,	1,80	17,—
Leiboom palmetvorm met	2 étages	1,90	18,—
	3 étages	2,50	24,—
U-vorm		1,50	14,—
Staande snoeren 150—200 cm hoog		1,25	11,—
Palmet verrier of Candelaber palmet 4 étages.		3,—	27,50

		p. stuk	p. 10
Dubbel vlakliggende of horizontale snoer.		*f* 2,50	*f* 24,—
Enkel vlakliggende of horizontale snoer.		2,—	18,—
Hoogstam Kroonboom			
jonge boomen	8—10 cm	1,10	10,—
zwaardere	10—12 cm	1,50	14,—
	12—14 cm	2,10	20,—
Halfstam Kroonboomen		1,—	9,—
zwaardere		1,25	12,—

LIJST DER PERENSOORTEN

Struikvormen, Leiboomen en Vormboomen zijn, naar gelang van eischen der soort, op kwee en windling veredeld voorhanden

	Pluktijd	Gebruik
Bergamotte d'Esperen, *Trospeer*	October	Jan.—Febr.
Beurré Clairgeau	October	Nov.—Dec.

Bergamotte d'Esperen, *Trospeer* . . . . October Jan.—Febr.
Goede stoofpeer. Sterke boom. Gewilde marktpeer.

Beurré Clairgeau . . . . October Nov.—Dec.
Goede langwerpige vrucht. Grondkleur geel, bijna geheel met helderrood bedekt. Bij steel en kelk meestal roestkleurig, 2e kwaliteit tafelpeer. Draagt jaarlijks. Bekende en zeer gewilde marktpeer. Bijzonder geschikt voor aanplant als struikvorm en halfstam.

	Pluktijd	Gebruik
Beurré d'Amanlis	Begin Sept.	September
Vrucht tamelijk groot, langwerpig kegelvormig. Groengeel, aan de zonzijde matrood. Zeer sappig, zoetzuur van smaak. Goede struikvorm en leiboom.		
Beurré Diel, *Meloenpeer*	October	Nov.—Dec.
Vrucht groot, rond kegelvormig. donkergeel, vaak roestkleurig. In sommige streken 1e rang tafelpeer. Zeer sappig doch een weinig korrelig. Lijdt op lichte gronden aan Fusicladium. In enkele streken van ons land zijn de boomen kerngezond. Daar aan te bevelen voor alle vormen, voornamelijk als struikvorm en leiboom op warme klei- en zavelgronden.		

Beurrė Hardy

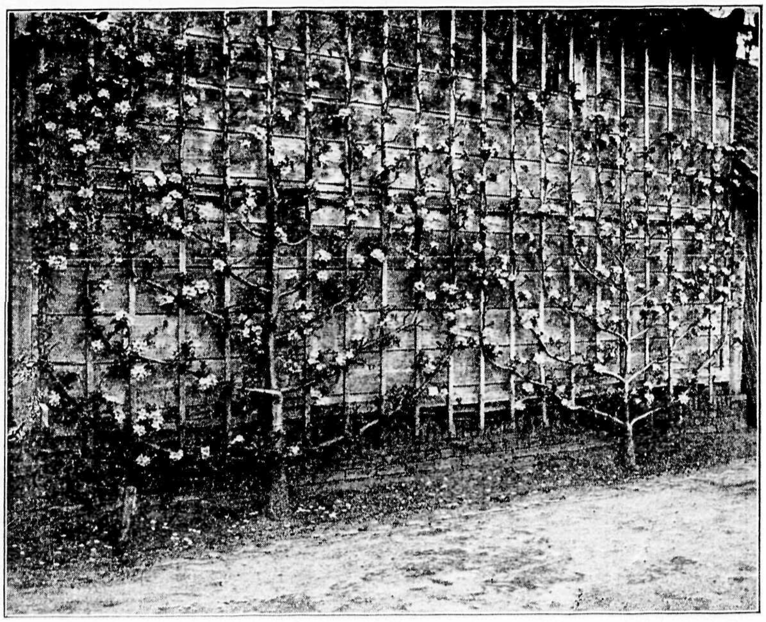

Palmet-peer (Bonne Louise d'Avranches) in bloei

	Pluktijd	Gebruik
Beurré d'Hardenpont . . . . Op voedzamen grond en warme standplaats vaak een der fijnste tafelperen.	October	Dec.—Febr.
Beurré Hardy . . . . Vrucht tamelijk groot, stomp kegelvormig, groen of gedeeltelijk roestkleurig. 1e kwaliteit tafelpeer, smeltend gesuikerd. Gezonde boom. Draagt op jeugdigen leeftijd slecht; later zeer rijk en geregeld. Goed voor alle vormen en vooral ook om als struikvorm in 't groot te worden geteeld. Uitstekende boomgaardboom.	Half Sept.	October
Beurré Liegels . . . . Middelgroot, groengeel, tafel- en marktvrucht.	November	Januari
Beurré de Mérode . . . . Zeer groote tafelpeer, lichtgeel, ronde vorm, zeer sappig, in sommige streken van ons land bekend onder den naam van „Waterpeer".	September	Half Oct.
Bon Chrétien William . . . . Groote, stomp langwerpige, citroengele vrucht. Voor liefhebbers van peren van den eersten rang. Gezonde goed groeiende boom. Vroeg plukken. Draagt, ook op wild veredeld, zeer rijk en geregeld. Beste peer om in te maken. Prachtig wit vruchtvleesch. Alle vormen goed, vooral als struikvorm.	Eind Aug.	September
Bonne Louise d'Avranches . . . . Groeit sterk, goede vrucht, groen, aan de zonzijde geelrood, eischt goeden grond.	September	October
Brederode . . . . Een der beste stoofpeeren.	October	Mei—Juni

Clapp's Favorite. Pluktijd half Augustus. Gebruik Aug. — Sept. Zeer schoone, groote langwerpige, kegelvormige vrucht. Lichtgeel, aan de zonzijde helderrood gekleurd. Lekkere, sappige, smeltende zomerpeer. Boom zeer gezond en goed groeiend. Breekt op kwee licht af. Daarom bij voorkeur op tusschenveredeling of wild. Een der meest geschikte om als struikvorm in 't groot te worden aangeplant. Rijk en vroegdragend.

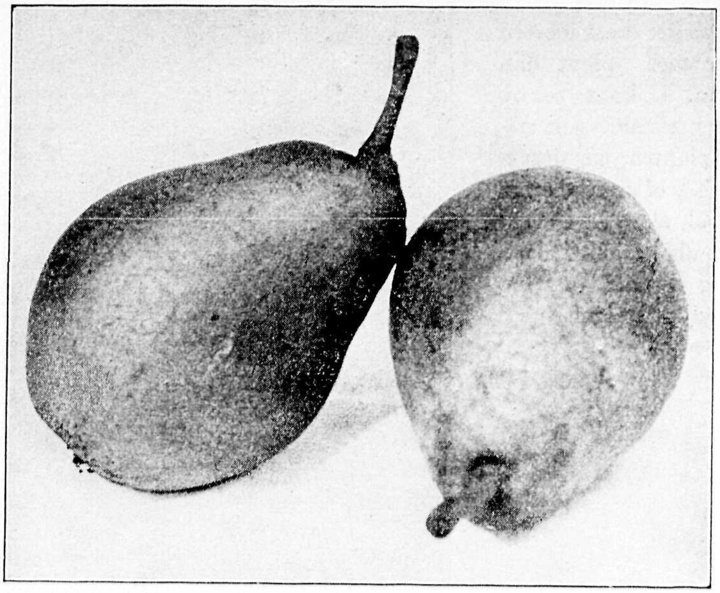

Clapp's Favorite

Comtesse de Paris. Pluktijd October. Gebruik Nov. tot Januari. Vrucht tamelijk groot, afgeknot kegelvormig, lichtgroen, bruin gevlekt. Een der beste winterperen. Zacht, geurig, sappig Groeit goed op kwee, gezond en rijkdragend. Uitstekend. Verdient te worden aangeplant, vooral als struikvorm en leiboom. Vooral niet te vroeg plukken.

	Pluktijd	Gebruik
Conseiller à la Cour . . . . Groote, kegelvormige, groene, soms roestkleurige vrucht. In vele streken eerste kwaliteit. Deugt niet op drogen zandgrond en vasten kleigrond. Alle vormen goed, bij voorkeur als vrijuit groeienden struikvorm.	Begin Oct.	Oct.—Nov.
Curé, *Belle Adrienne* . . . . Mooie groote langwerpige vrucht. Uitmuntende stoofpeer, soms goede handpeer. Zeer vruchtbaar. Aan te bevelen als struikvorm.	October	Nov.—Jan.
Dechantspeer . . . . Groote lichtgeel, extra tafelvrucht.	October	November
Doyenné du Comice . . . . Groote, ronde kegelvormige, gele aan de zonzijde bruin gekleurde vrucht. Zeer sappig, zoet en geurig. Een der fijnste peren. Draagt wat onregelmatig. Een soort, die toch in geen liefhebberstuin moet ontbreken. Aan te bevelen als struikvorm en leiboom.	Begin Oct.	Eind Oct.—Nov.
Dr Jules Guyot . . . . Mooie, groote, op Bon Chrétien William gelijkende vrucht. Boom gezond, zeer vruchtbaar. Goed als struikvorm. Vooral onrijp plukken en dan na laten rijpen.	Begin Aug.	Augustus
Duchesse d'Angoulême . . . . Groote stompe, bultige, groene peer, half smeltend, een weinig korrelig. Goede tafelpeer. Groeit goed op kwee; verlangt een warme standplaats. Mag niet te laat geplukt worden, rijpt dan niet na en wordt steenig. Aan te bevelen als struikvorm en leiboom.	Begin Oct.	Nov.—Dec.
Duchess Williams . . . . Zeer groote lange, groene peer, bij het rijpen goudgeel. Sappige, iets zure, fijne tafelpeer. Overal bekend en gezocht.	Eind Sept.	Oct.—Nov.

Wenscht U op een kleine oppervlakte veel soorten fruitboomen, plant dan snoeren. U kunt ze op 1 Meter afstand van mekaar planten en desgewensch 2 of meer rijen in verband, aldus kunnen ze tevens als gezichtsbelemmering dienen, om Uw tuin vrij te maken.

Rechtstaande snoer peer

Duchess Williams (vervolg)

	Pluktijd	Gebruik
Boom sterk en goed groeiend. Draagt niet vroeg, maar later zeer rijk en geregeld. Een der allerbeste om in het groot te worden aangeplant, als struikvorm. Mag vooral niet vroeg geplukt worden, is dan wrang.		
Durandeau, *Poire de Tongres*	Eind Sept.	Oct.—Nov.
Groote langwerpige, naar den steel versmalde peer. Grondkleur geel, aan de zonzijde rood, bijna altijd met roest bedekt. Zeer sappige, zoetzure peer, half smeltend, eerste kwaliteit. Zeer aan te bevelen op vruchtbare gronden; niet op drogen zandgrond. Alle vormen goed, vooral als struikvorm. Niet te laat plukken.		
Emile d'Heijst	October	November
Een zeer fijne tafelpeer.		

	Pluktijd	Gebruik
Gieser Wildeman . . . . Algemeen bekende, uitstekende stoofpeer. Gezonde, zeer rijkdragende boomgaardboom. Met de Winterjan een der meest aan te bevelen stoofperen. Zeer geschikt om langs slootkanten te worden geplant.	October	Dec.—Mrt.
Juttepeer . . . . Algemeen bekende en gewilde peer. Boom groeit sterk, draagt niet vroeg, maar later zeer rijk. Aan te bevelen als hoog- en halfstam. Op hoogen, lichten grond veel last van schurft.	Begin Sept.	September
Lectier . . . . Eerste kwaliteit tafelpeer. Eischt krachtigen grond en eenigszins beschutte standplaats. Verdient aanbeveling als struikvorm en leiboom.	October	Dec.—Mrt.
Légipont, *Fondante de Charneux* . . . . Vrij groote, kegelvormige, groengele bultige vrucht. Eerste rang tafelpeer, zeer sappig en zoet, een der beste herfstperen. Zeer vruchtbaar. Wordt nog veel te weinig aangeplant.	Eind Sept.	October
Louise Bonne d'Avranches . . . . Tamelijk groote, langwerpig peervormige groengele, grootendeels rood gekleurde, gespikkelde vrucht. Sappige geurige, eerste rangs tafelpeer. Algemeen bekend en zeer gewild. Boom goed groeiend, rijk en geregeld dragend. Goed voor alle vormen, mits op krachtigen bodem. Vatbaar voor schurft.	Half Sept.	Sept.—Oct.
Maagdepeer . . . . Vrij groote konische, roestkleurige vrucht. Vrij goede tafelpeer. Goede bekende marktvrucht. Goed groeiende, rijk en geregeld dragende boomgaardboom.	Half Sept.	Sept.—Oct.
Madame Verte . . . . Middelgroot, bruin gevlekt.	December	Januari
Marguerite Marillat . . . . Zeer groote gele vrucht, aan de zonzijde rood gekleurd, tafelpeer.	September	October
Minister Dr. Lucius . . . . Groote vrucht, goudgeel, bruin gespikkeld, sappig, muskussmaak. Tafelpeer.	September	October
Nouveau Poiteau . . . . Groote langwerpige buikige, grijsgroene vrucht van tamelijk goede kwaliteit. Zeer goede marktvrucht. Sterke gezonde boom. Groeit zeer goed. Draagt vroeg en geregeld. Vooral aan te bevelen als struikvorm.	Eind Sept.	Oct.—Nov.
Olivier de Serres . . . . Middelgroote, groene, Bergamottevormige tafelpeer.	Januari	Maart
Oomskinderpeer, *Kruideniersspeer* . . . . Tamelijk kleine, stompkegelvormige groengele peer, van goede kwaliteit. Eén der meest gezochte vroege marktperen. Goed groeiende, sterke boomgaardboom. Voor den boomgaard een der meest aanbevelenswaardige peren.	Half Aug.	Augustus
Précoce de Trévoux . . . . Middelmatig groote, rond kegelvormige, gele, aan de zonzijde rood gekleurde vrucht. Eén der fijnste vroege peren. Gezonde vruchtbare, goed groeiende boom. Zeer aan te bevelen; vooral als struikvorm in het groot en leiboom.	Eind Aug.	Aug.—Sept.
President Roosevelt . . . . Reusachtig groote fijne vrucht.	October	Dec.—Jan.
St. Remy . . . . Groote stoofpeer, welke op de pondspeer gelijkt, maar grooter en duurzamer is. Sterke, gezonde, rijkdragende boom.	October	Dec.—April

Soldat Laboureur. Pluktijd begin October. Gebruik Oct. tot November.
Vrij groote, langwerpige, geelgroene vrucht. Zeer zoet en sappig. Eerste kwaliteit tafelpeer. Gezonde, goed groeiende, zeer vruchtbaar boom. Kan op zwaren grond in ieder opzicht worden aanbevolen. Vooral als struikvorm.

Suikerpeer, *Dubbele of Noordhollandsche.* Pluktijd eind Aug. Gebruik Aug.—Sept.
Groote, rond kegelvormige, groengele peer van tamelijk goede kwaliteit. Een der meest gezochte en bekende marktvruchten. Gezonde, zeer sterkgroeiende en rijkdragende boomgaardboom en als zoodanig zeer aan te bevelen.

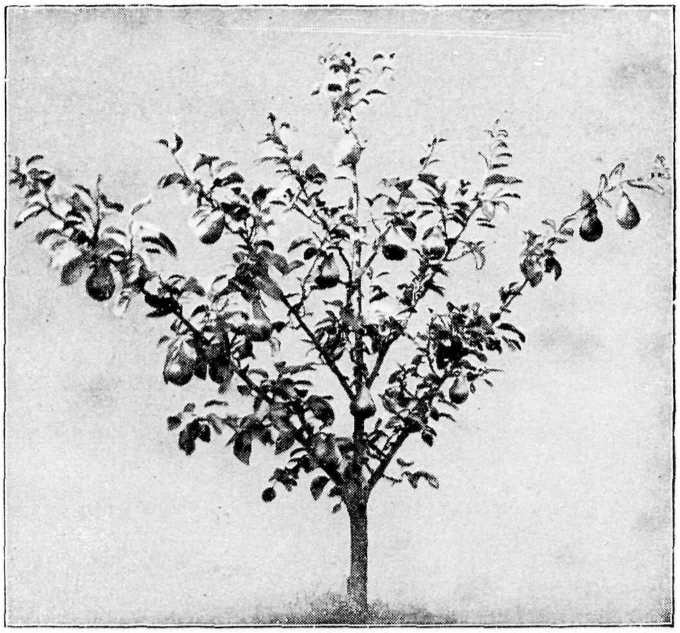

Palmetvorm Bon Chrétien William

Triomphe de Vienne. Pluktijd begin Sept. Gebruik Sept.
Groote langwerpige, afgestompt kegelvormige roestkleurige vrucht. Eerste rang tafelpeer. Groeit goed, draagt veel. Vooral als struikvorm en leiboom aan te bevelen.

	Pluktijd	Gebruik
Williams Duchess. Zie Duchess Williams.		
Winterjan . . . . Bekende stoofpeer, milddragend.	Eind Sept.	October

Abrikozeboomen

	p. stuk	p. 10		p. stuk	p. 10
Leiboomen	*f* 2,75	*f* 25,—	Struikvorm	*f* 1,30	*f* 12,—
Halfstam kroonboomen	1,50	14,—	Hoogstam	1,75	15,—

LIJST DER ABRIKOZENSOORTEN

Bredasche . . . . Augustus
Vrij kleine, zeer geurige vrucht. Uitstekend om in te maken. Boom groeit goed en draagt vroeg.

Dubbele Oranje . . . . Augustus
Tamelijk groote vrucht, met vast, geurig en zoet vleesch, die zich de geheele maand Augustus laat bewaren. Boom groeit minder goed en is minder vruchtbaar dan de Tros Oranje.

Vroege Oranje, *Tros Oranje* . . . . Eind Aug.
Kleine vrucht met vast, geurig vleesch. Bij uitstek geschikt om in te maken. Boom groeit zeer krachtig en draagt enorm rijk. Deze soort kan ook als half- of hoogstam op eenigszins beschutte standplaats aanbevolen worden.

Pêche de Nancy . . . . Juli—Aug.
Groote, eivormige vrucht. Uitstekende tafelvrucht. Bloeit vroeg en draagt rijkelijk.

Pruimeboomen

		Stamomvang in cm	p. stuk	p. 10
Hoogstam	Kroonboomen	8—10	*f* 1,30	*f* 12,50
	zwaardere	10—12	1,50	14,—
		12—14	2,50	24,—
Halfstam	Kroonboomen		1,10	10,—
	zwaardere		1,25	12,—

	p. stuk	p. 10
Struikvorm 2 en 3 jarige in soorten	*f* 1,—	*f* 9,—
3 en 4 jarige in soorten	1,40	13,—
Leiboom met 2 étages 3 en 4 jarige	1,80	17,—
3 étages	2,50	24,—

LIJST DER PRUIMSOORTEN

Pluktijd

Belle de Louvain . . . . 1e helft Sept.
Groote, langwerpige, eivormige, donkerblauwe pruim van goede kwaliteit. Boom groeit sterk en draagt vroeg en rijk. Goede marktpruim.

Blauwe Kwets . . . . September
Uitstekende kwets om in te maken. Goed groeiende en rijkdragende boom. Wordt in het groot aangeplant.

Burbank, *Japansche Bloedpruimen* . . . . September
Gewonnen door den bekenden kweeker Luther-Burbank uit Californië; de boom is zeer vruchtbaar, de vruchten hebben roode vlekken en zijn bijzonder geurig.

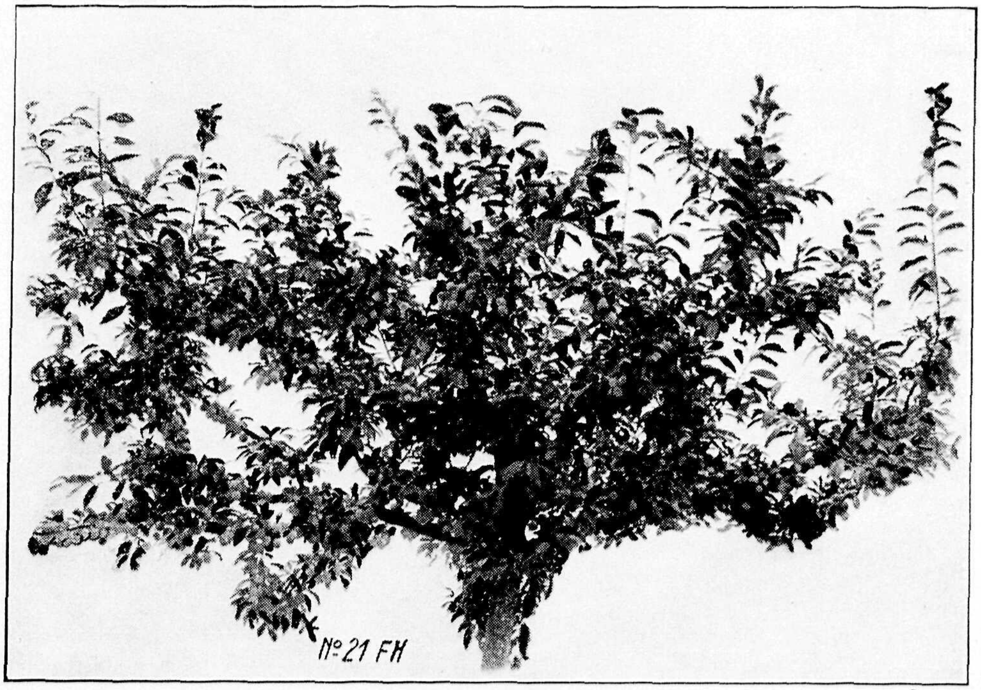

Burbank, Japansche Bloedpruim

Pluktijd

Dubbele Boerenwitte . . . . Eind Aug. 1e helft Sept.
Vrij groote, ronde, doorschijnend wasgele, algemeen bekende vrucht van uitstekende kwaliteit. Boom matig groeiend en zeer vruchtbaar. Zeer gewilde marktvrucht. Een der meest aan te bevelen pruimen.

Gele Eierpruim. Extra zoete pruim.

Roode Eierpruim . . . . Begin Sept.
Groote langwerpige ronde, lichtrood gekleurde vrucht. Als struikvorm en leiboom.

Formosa . . . . Pluktijd Augustus

Nieuwe pruim, afkomstig uit Amerika; in ons land nog onbekend. Deze pruim is zeer groot, heeft een donker rose kleur, smaakt heerlijk. Boom groeit weelderig en draagt rijkelijk.

	p. stuk	p. 10
Struik	*f* 1,40	*f* 13,—
Halfstam	2,—	19,—
Hoogstam	2,50	22,50

Groene Reine Claude. Pluktijd begin September. Kleine,groenachtig-gele, ronde, algemeen bekende, geurige vrucht. De beste pruim om in te maken. Ook voor het dessert van den eersten rang. Boom groeit vrij goed en draagt vroeg en geregeld. Verlangt een voedzamen grond.

Reine Claude Boddaert. Pluktijd half September. Vrij groote ronde, geelgroene, vaak rood gespikkelde vrucht van uitstekende kwaliteit. Verlangt een eenigszins warme standplaats. Boom groeit zeer sterk en draagt vrij goed.

Reine Claude d'Oullins. Pluktijd Augustus. Mooie groote, geelachtige, sappige, zoete vrucht. Zeer krachtige, gezonde boom. Een der beste pruimen.

Reine Victoria. Pluktijd eind Augustus. Zeer groote, schoone, langwerpig ronde, lichtroode vrucht. Vleesch zeer sappig en geurig. Eerste rang. Zeer gewilde marktvrucht. Boom groeit sterk, draagt vroeg en rijk. Een der meest aan te bevelen pruimen in alle vormen.

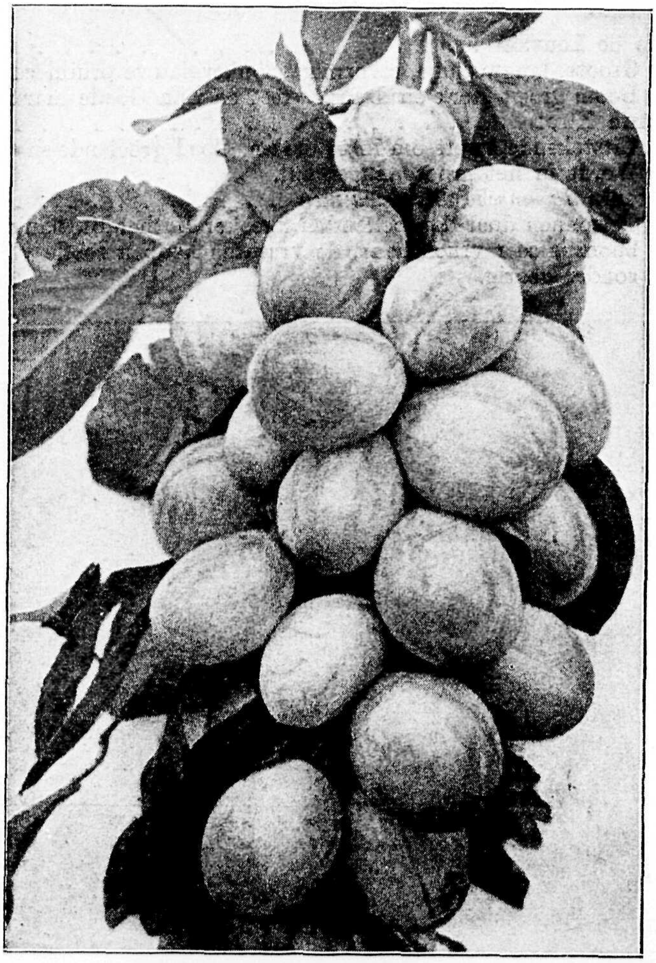

Reine Victoria

Sainte Rosa . . . . Pluktijd Augustus

Nieuw. Extra groote roodblauwe pruim, welke eerst 3 jaar in ons land bekend is. Zij is bijzonder lekker van smaak en sappig. Bezit het vleesch van perzik, abrikoos en pruim. Zeer vruchtbaar en voor aanplant in het groot aan te bevelen. Wij leverden hiervan voor 3 jaar reeds loten. Dit jaar kunnen wij leveren:

	p. stuk	p. 10
Hoogstam	*f* 2,50	*f* 22,50
Halfstam	1,50	14,—
Struik	1,40	13,—

	Pluktijd
The Czar	Juli
Zeer vroege soort met donkerviolette, middelgroote vruchten.	
Washington	Eind Aug. Begin Sept.
Groote, iets langwerpig, ronde, geel-roode, zeer sappige vrucht van uitstekende kwaliteit. Boom groeit sterk en is zeer vruchtbaar.	

Perzikboomen

	p. stuk	p. 10
Leiboom, waaiervorm, 150-200 cm vlucht.	*f* 2,10	*f* 20,—
Leiboom, waaiervorm, 200-300 cm vlucht.	2,75	25,—
Leiboomen, palmetten 2 étages .	1,80	17,—
3 étages .	2,50	24,—
Halfstam Kroonboomen	1,40	13,—
Hoogstam Kroonboomen	1,90	18,—

	p. stuk	p. 10
Struikvorm	*f* 1,10	*f* 10,—
zwaar	1,50	14,—

Iets bijzonders voor Uw tuin.

Stamperzik in treurvorm, ca. 170 cm stam.	*f* 3,50	*f* 34,—
Stamperzik in Kogelvorm op ca. 60 cm stam, soort: Canada.	1,50	14,—

Perzik „Amsden"

LIJST DER PERZIKSOORTEN

Amsden, tamelijk groote, sterk rood gekleurde vrucht. Vleesch sappig en laat niet los van steen, eenigszins flauw van smaak. Boom groeit sterk en draagt rijk. Een der beste voor kas, pluk Juli.
Cumberland, groote vrucht, fijn van smaak, rijkdragend.
Dubbele Montagne, groot witgeel, zonzijde rood. Vleesch sappig, geurig. Pluk begin September.
Elberta, zeer groote vrucht, goudgeel, zonzijde rood, geel vleesch, zoet. Pluk Augustus.
Early Rivers, groote, zeer fijne, vroege Engelsche perzik. Laat goed los van steen. Vrucht teer, niet geschikt voor markt. Pluk begin Augustus.
Lord Napier, *Kale Perzik of Brugnon*. Groote vrucht groenachtig met roodbruin, zoet, vruchtbaar. Pluk Augustus.
Rouge de Mai, *de Brigg*. Onder dezen naam worden velerlei soorten geleverd. De echte soort komt veel met de Montagne in kwaliteit overeen. Geeft zeer schoone rood gevlamde vruchten. Pluk eind Juli.

Perzik leiboom „Montagne"

Sneed, *Earliest of All*. Vrucht middelgroot, kleur geel met roode wangen. Pluk begin Juli.
Triomphe. Sterk rood gekleurd, grootere vrucht dan Amsden, eveneens rijkdragend, bijzonder voor inmaak en markt aan te bevelen. Pluk Augustus.

Kerseboomen

	Stamomvang in cm	p. stuk	p. 10
Hoogstam Kroonboomen	10—12	*f* 1,25	*f* 11,—
	12—14	1,40	13,—
	14—16	2,—	19,—

	p. stuk	p. 10
Halfstam Kroonboomen	*f* 1,10	*f* 10,—
zwaardere	1,30	12,—
Leiboomen	1,80	17,—
Struikvorm	1,20	11,—

LIJST DER KERSENSOORTEN

Early Rivers, vroeg rijp.
Spaansche Knapkers, *Spekkers*. Witgeel, aan de zonzijde een weinig rose, welbekend, sterke boom.
Reine Hortense, zeer groote, helroode vrucht, sappig, prima tafelvrucht.
Zwarte Spaansche Knapkers.
Meikers, de beste van alle kersen, algemeen bekend.
Variksche Zwarte, deze soort wordt naast de Meikers nog het meest geplant, sterke gezonde boom, een der beste zwarte kersen.
Vroege van Werder, groote vrucht, 14 dagen vroeger dan Meikers, zwart-rood.

De Morel

of Noordkers, wordt vooral gebruikt voor den inmaak, en daarom is de cultuur winstgevend, ze wordt ook veel in het groot aangeplant, maar in geen enkele tuin zal de morel kunnen ontbreken. Men vindt er altijd een plaats voor omdat ze geen zon noodig heeft en gerust tegen een muur aan den noordkant kan worden geplant. Wanneer de boom in den herfst geplant wordt, draagt hij in het eerste jaar reeds vrucht.

	p. stuk	p. 10	p. 100
Struik tweejarig	*f* 0,80	*f* 7,—	*f* 60,—
Struik 3 en 4 jarige zware vruchtdragende.	0,90	7,50	70,—
Halfstam met zware kronen.	*f* 0,80	*f* 7,—	*f* 60,—
Hoogstam . . .	1,25	11,—	100,—
Leiboom driejarig	1,50	14,—	130,—
Leiboom vierjarig zwaar.	2,—	19,—	180,—

Tamme Kastanje

	Omvang in cm	p. stuk	p. 10
Hoogstam . . .	9—12	*f* 1,25	*f* 12,—
	12—16	1,90	18,—
Hoogstam . . .	16—18	2,50	24,—
Hoogstam, veredelde soort Lyon.		1,50	14,—

Mispel

	p. stuk	p. 10
Struik vierjarig . . . . vruchtdragend.	*f* 1,30	*f* 12,—
Halfstam vruchtdragend	*f* 1,40	*f* 13,—

Kweepeer

	p. stuk	p. 10
Struikvorm	*f* 1,—	*f* 9,—

Struikvorm Morel

Moerbeiboomen

	p. stuk	p. 10
Hoogstam, groote zwarte vrucht, circa 150 cm stamhoogte	*f* 4,—	*f* 35,—
Hoogstam, treurboomen, kleine zwarte vrucht, 180—200 cm stamhoogte	3,50	30,—

Deze laatste zijn zeer zeldzaam en dragen vruchten reeds op het eenjarige hout. Iets heel bijzonders.

Druiven

	p. stuk	p. 10
Druiven in soorten (in pot) . . .	*f* 1,50	*f* 13,50

Japansche Wijnbes

Rubus Phoenicolasius

heeft een mooi blad aan fraaie roodbruine, behaarde takken, draagt in Augustus en September zeer rijkelijk vruchten van oranjeroode kleur, zoet van smaak.

Flinke planten . . . . *f* 0,75 per stuk

Noteboomen

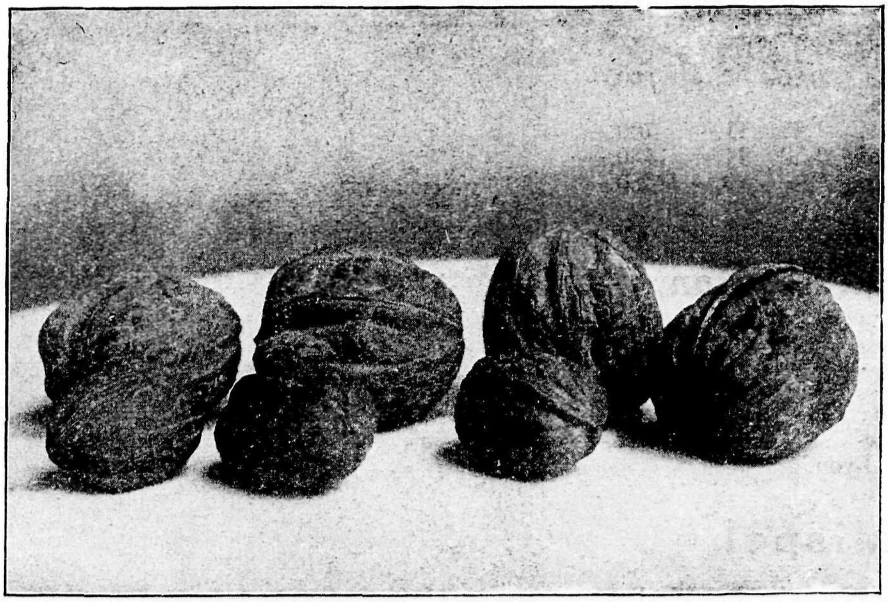

Okkernoot

	Omvang in cm	p. stuk	p. 10
Hoogstam flinke kronen	9—12	*f* 1,40	*f* 13,—
Hoogstam flinke kronen	12—16	*f* 2,—	*f* 19,—

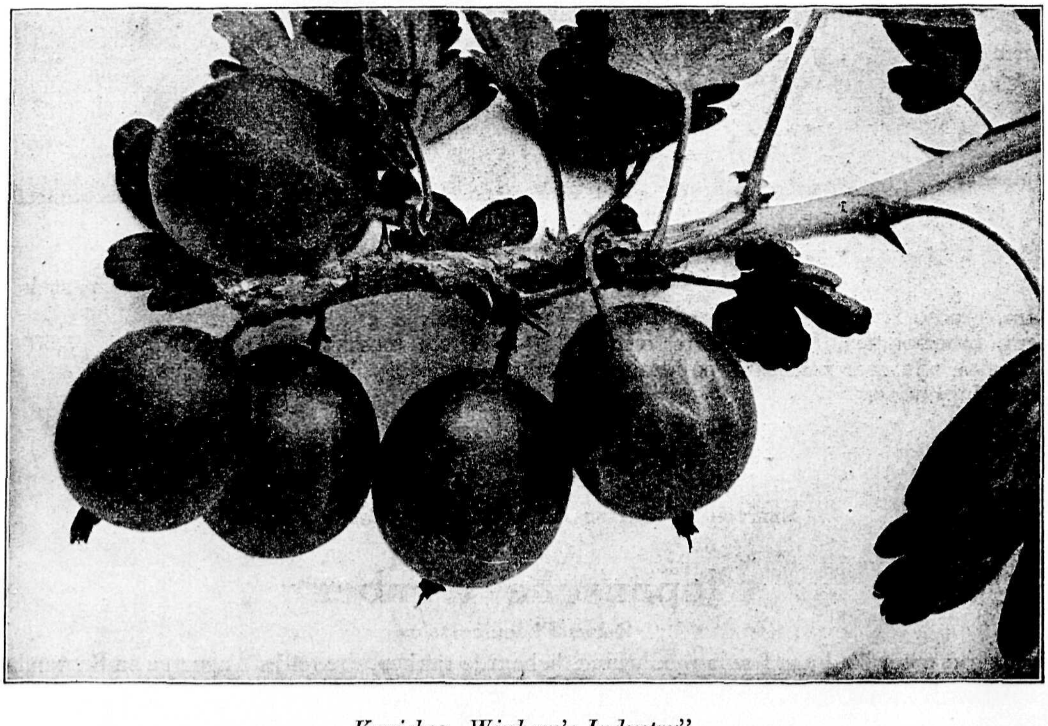

Kruisbes „Winham's Industry"

Kruisbessen

	p. stuk	p. 10		p. stuk	p. 10
Struiken	*f* 0,20	*f* 1,80	Halfstam Kruisbessen	*f* 1,—	*f* 9,—

In de soorten: Crownbob, Lentsche blonde, donkerrood; Engelsche witte; Vroege gele; Winham's Industry.

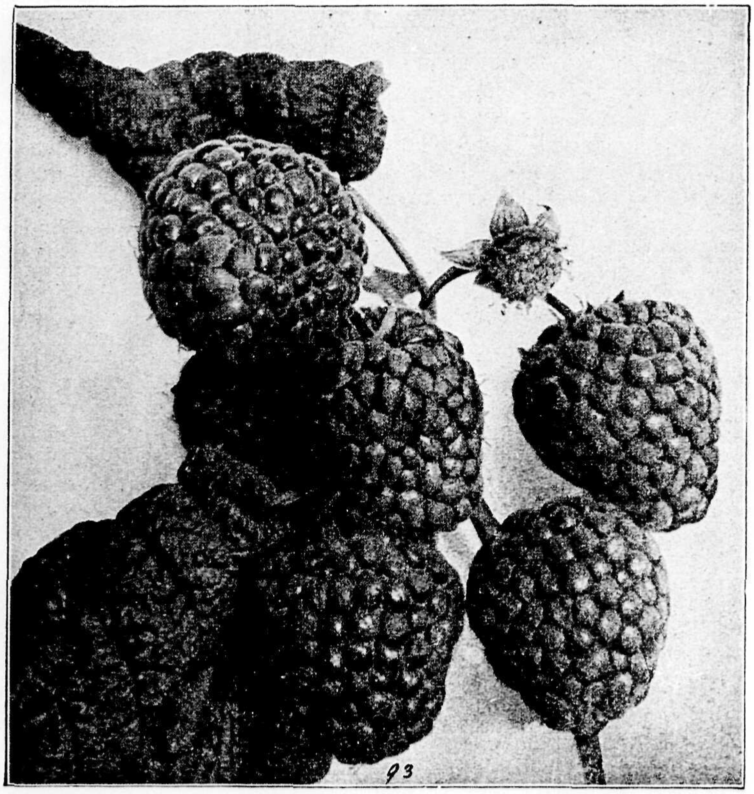

Framboos „Superlative"

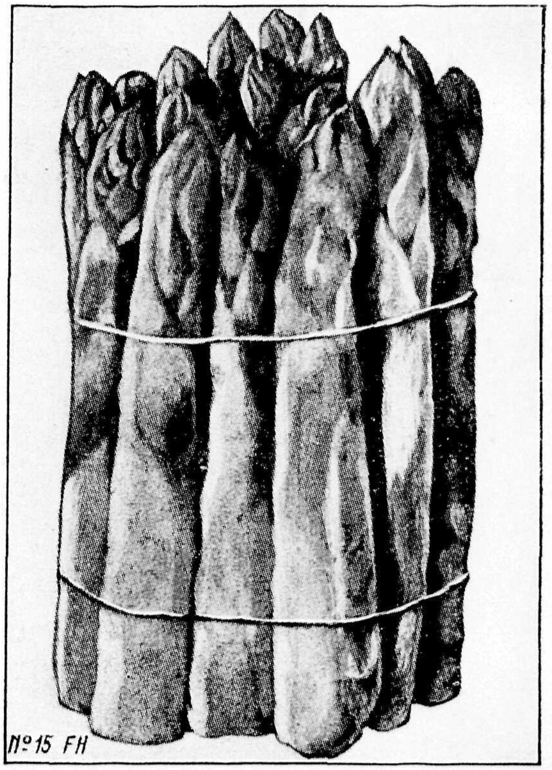

Asperges „Roem van Brunswijk"

Frambozen

	p. 10	p. 100
Hornet en Superlative	*f* 1,—	*f* 6,—

Aspergeplanten

	p. 100	p. 1000
Roem van Brunswijk, 2 jarige sterke planten	*f* 3,—	*f* 25,—

Bemesting

Een belangrijk onderdeel van de verzorging der planten is een doelmatige bemesting. Vele beplantingen geven niet het resultaat dat men ervan verwacht omdat verzuimd wordt een oordeelkundige bemesting toe te passen. De bekende zegswijze: „de cost gaet voor de baet uyt" geldt ook voor Uw beplantingen. Bemesting kost natuurlijk wat geld, al zijn de kosten verbonden aan het toedienen van een behoorlijke bemesting bij de lage meststoffenprijzen thans zeer zeker niet hoog. Het geld aan een goede bemesting van de gewassen besteed, komt steeds met winst terug.

Zie vervolg bladzijde 43.

Grootvruchtige Hazelnoot

Hazelnoot

	p. stuk	p. 10		p. stuk	p. 10
Flinke struiken grootvruchtig . .	*f* 0,30	*f* 2,50	Flinke struiken met bruin blad . .	*f* 0,40	*f* 3,50

Aalbessen

Struiken	*f* 0,18	*f* 1,50	Halfstam aalbessen in soorten . .	*f* 1,—	*f* 9,—

In de soorten: Loppersummer roode - Witte Parel, witte bes - Hollandsche dikkop, roode bes Roode geelsteel - Goliath, zwarte bes - Boskoop Giant, zwarte bes.

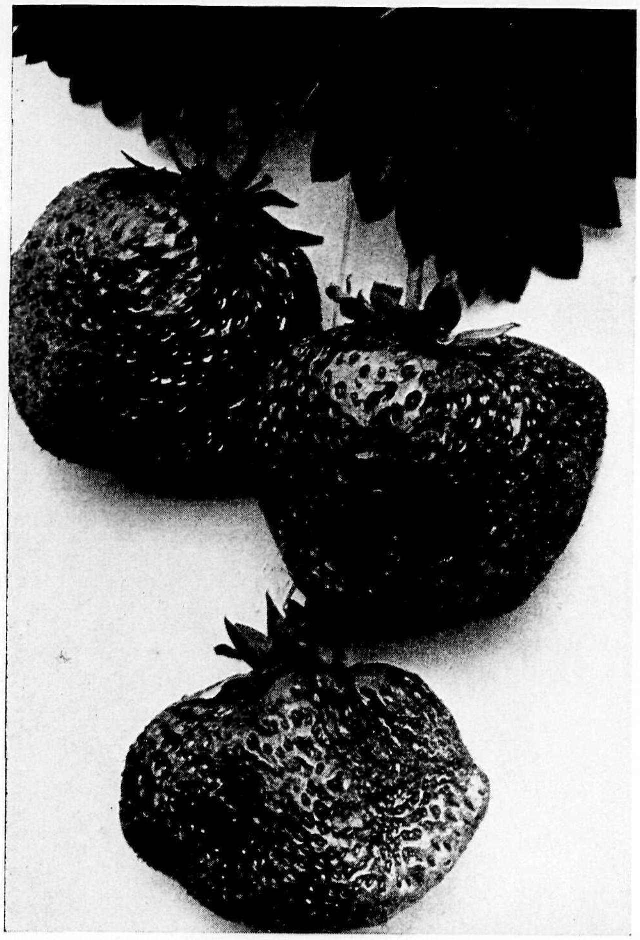

Roode Aalbes

Aardbei „Madame Moutot"

Aardbeien

Madame Moutot, enorm groote vrucht.	*f* 0,50	*f* 4,—
Deutsch Evern, zeer vroeg . . .	0,50	4,—
Jucunda	*f* 0,50	*f* 4,—
Laxton Noble	0,50	4,—

Vervolg Bemesting

Ten gerieve van onze afnemers, die niet over voldoende kennis van de bemestingsleer beschikken, laten wij hier eenige aanwijzingen voor de bemesting volgen. Men bedenke wel, dat het slechts aanwijzingen zijn die wij hier kunnen geven. Voor hen die meer van de bemesting willen weten, raden wij aan een eenvoudig werkje over bemestingsleer te raadplegen.

Het hoofddoel van de bemesting is, zorg te dragen dat in den grond een voldoende hoeveelheid stikstof, fosfor, kalium en calcium in voor de plant opneembaren vorm aanwezig is. Behalve de 4 genoemde stoffen heeft de plant voor zijn ontwikkeling meerdere stoffen noodig, doch deze zijn in de lucht en als regel ook in den grond in voldoende hoeveelheid aanwezig en kunnen door de planten worden opgenomen. Deze stoffen, die wij als regel dus niet behoeven aan te voeren, laten wij hier onbesproken.

Stikstof, fosfor, kalium en calcium moeten evenwel aan vrijwel iederen grond worden toegevoerd om een goede ontwikkeling van het gewas te verkrijgen. Deze voedingsstoffen kunnen zoowel door middel van stalmest als kunstmest in den grond worden gebracht.

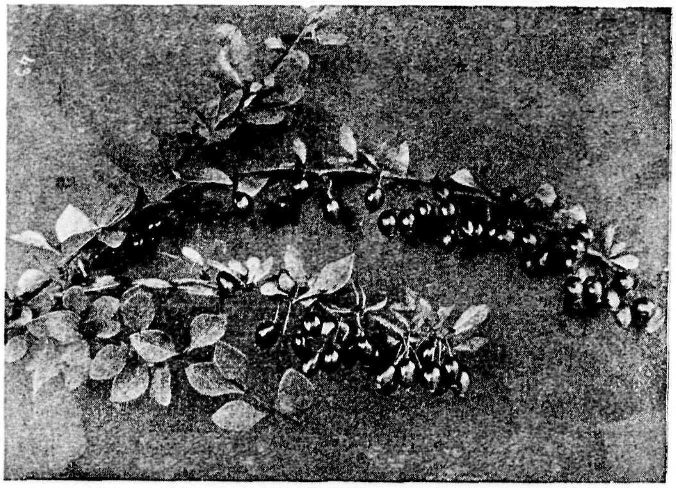

Berberis thunbergii (beschrijving blz. 47)

Ceanothus „Gloire de Versailles" (beschrijving blz. 47)

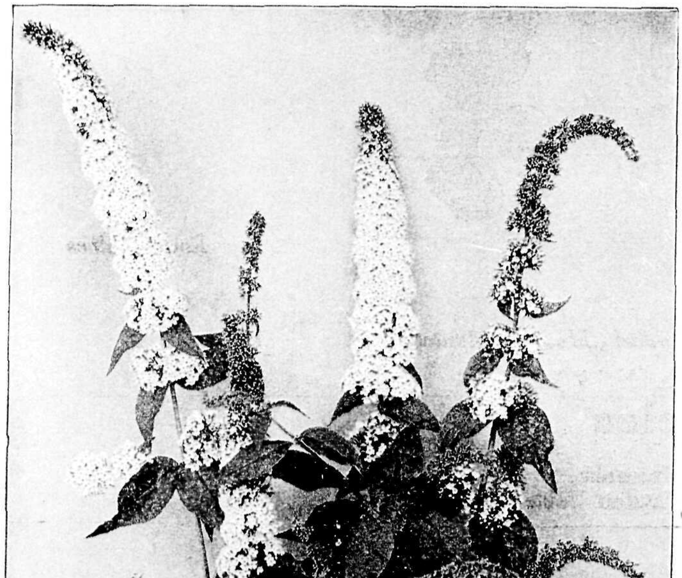

Buddleia var. Veitchiana (beschrijving blz. 47)

Cornus alba (beschrijving blz. 47)

Cornus mascula (beschrijving blz. 48)

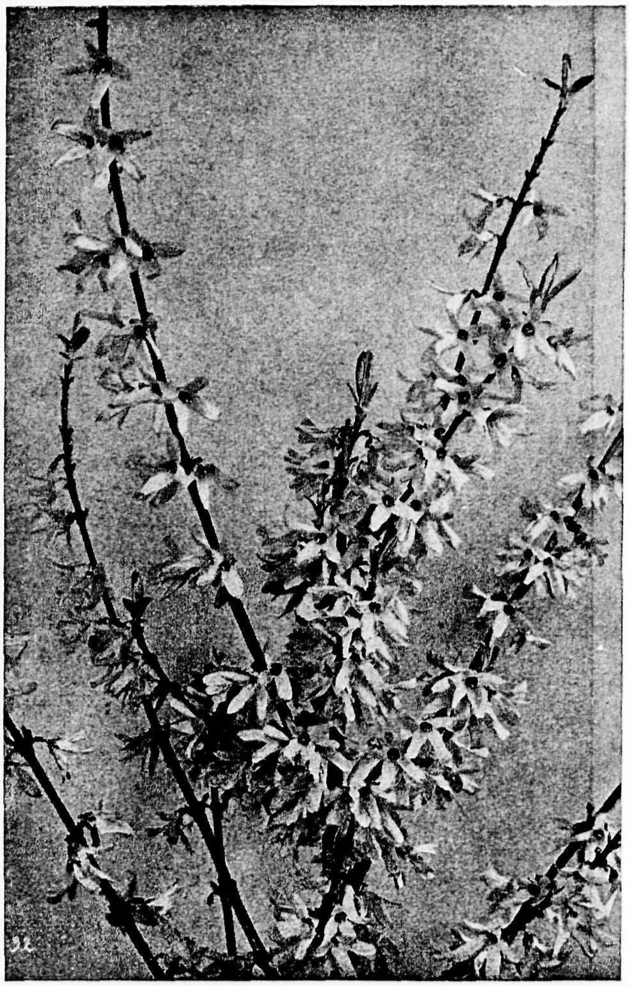

Forsythia in bloei (beschrijving blz. 48)

(vervolg van bladz. 43)

Stalmest bevat als regel de 4 genoemde plantenvoedingsstoffen, alleen .... stalmest bevat deze voedingsstoffen niet alle 4 in de meest gewenschte verhouding. De waarde van den stalmest is zeer verschillend. Veel hangt er van af of de vaste uitwerpselen van de dieren met de urine gemengd zijn en hoe de verdere bewaring van den mest heeft plaats gevonden, terwijl de voeding der dieren grooten invloed heeft op de samenstelling van den stalmest.

Stalmest is overigens een uitnemende vorm om de voor den plantengroei noodzakelijk aan te voeren stoffen toe te dienen. Stalmest, en dan voornamelijk eenigszins vergane, goed bewaarde stalmest, oefent verder een gunstigen invloed uit op de structuur van den grond. Stijve, natte en stugge gronden worden er losser van, terwijl op droge humusarme zandgronden het vermogen om het vocht vast te houden toeneemt.

Bij het aanbrengen van nieuwe beplantingen verdient het aanbeveling een flinke hoeveelheid goeden stalmest aan te brengen, 400 à 800 kg per 100 m^2 bij de grondbewerking toegediend zal zeer zeker een gunstigen invloed uitoefenen op het aanslaan der planten. Men zorge er evenwel voor, dat de plantenwortels *niet* in directe aanraking komen met den stalmest.

Bij bestaande beplantingen is het van tijd tot tijd toedienen van een lichte stalmestbemesting aan te bevelen.

Stalmest is evenwel niet altijd tegen een geschikten prijs verkrijgbaar, terwijl het aanvoeren op vele plaatsen bezwaren mede brengt. Vrijwel altijd zal het aanvullen van de stalmestbemesting met kunstmeststoffen met voordeel en succes geschieden. Het gebruik van kunst-

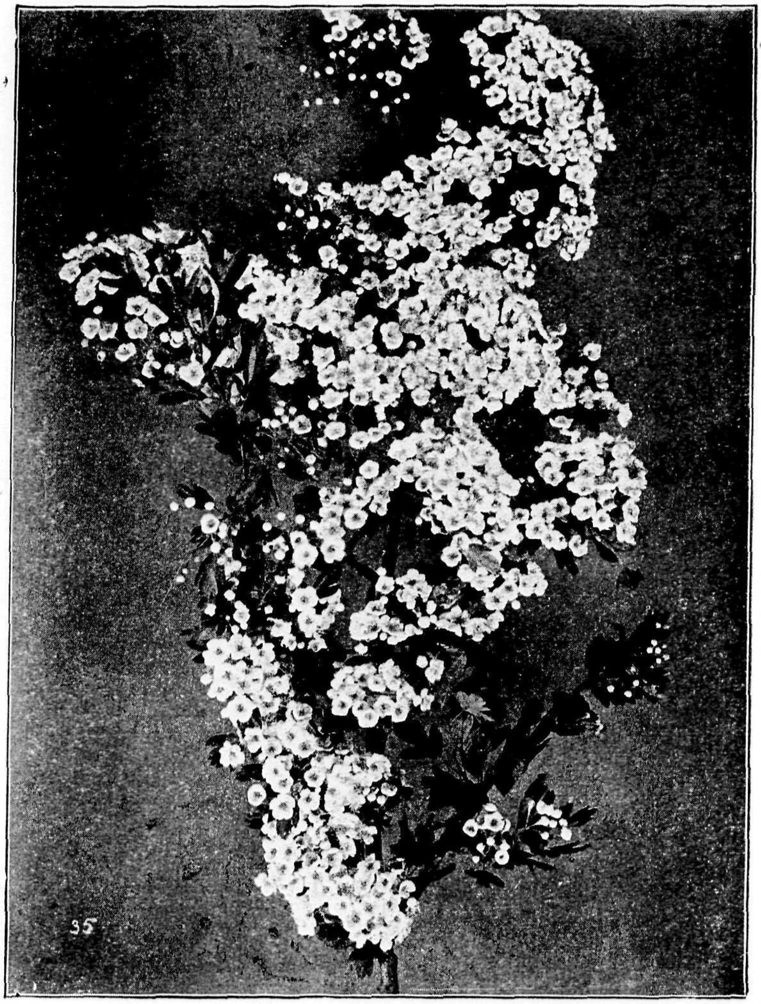

Meidoorn (beschrijving blz. 48)

meststoffen heeft groote voordeelen. Kunstmeststoffen zijn tegenwoordig overal tegen vrij lage prijzen verkrijgbaar. Kunstmeststoffen laten zich gemakkelijk aanvoeren en uitstrooien en kunnen veelal nog met succes worden toegepast als de planten reeds in volle ontwikkeling zijn en men ze om een of andere reden nog wat wil helpen.

De meeste kunstmeststoffen bevatten slechts één der noodzakelijk aan te voeren plantenvoedingsstoffen. Men kan dus eventueel een stof, waaraan nog behoefte is apart toedienen, zonder dat men van de stoffen, die reeds voldoende aanwezig zijn, behoeft aan te wenden.

Van de kunstmeststoffen die voor den tuinbouw het meest in aanmerking komen noemen wij als stikstof bevattende kunstmeststoffen:

Zwavelzure ammoniak (20.8 % stikstof)
Chilisalpeter (15,5 % „)
Kalksalpeter (15,5 % „)
Ammonsalpeter S.M. (20,5 % „)

Stikstof bevordert vooral de hout- en bladvorming. Stikstofgebrek kenmerkt zich door een slechte bladontwikkeling, terwijl de bladeren opvallend licht groen blijven. Zeer bijzonder voldeed dit jaar in onze kweekerijen de nieuwe stikstofmeststof van het Staatsmijnbedrijf in Limburg, de ammoniaksalpeter S.M. Deze stikstofmeststof wordt geleverd in goed strooibaren korrelvorm hetgeen een gelijkmatige verdeeling vergemakkelijkt. Voor den tuinbouw is dit naar het ons wil voorkomen een ideale stikstofmeststof.

Van de stikstofmeststoffen geve men kort voor de ontwikkeling van de planten 4—8 kg per 100 m^2. Voor planten die vooral om hun hout of blad worden geteeld neme men de grootst aangegeven hoeveelheid, voor planten die vooral bloemen moeten geven de kleinste.

Verder komen voor den tuinbouw in aanmerking Fosforzuurhoudende meststoffen:

Thomasslakkenmeel . . . . (16—18 % fosforzuur)
Superfosfaat . . . . (14 % „)

Fosforzuur bevordert de bloeirijkheid en vruchtbaarheid der planten. Het geeft aan de gewassen een gezond en stevig voorkomen.

Thomasslakkenmeel strooie men reeds voor het spitten, dit bevat behalve fosforzuur bovendien 50 % gemakkelijk opneembare kalk, hetgeen voor vele gronden van groote beteekenis is. Bij den aanleg van een nieuwe beplanting verdient het aanbeveling een flinke voorraadsbemesting met Thomasslakkenmeel te geven, 20 kg per 100 m kan met succes worden toegediend.

Verder geve men jaarlijks voor het spitten 6—10 kg Thomasslakkenmeel per 100 m^2.

Superfosfaat kan later worden toegediend, al verdient het aanbeveling deze meststof ook wat door den grond te werken, men geven hiervan eveneens 6—10 kg per 100 m².

Tenslotte kalibevattende meststoffen. Hiervan is voor den tuinbouw Patentkali (26 % kali) het meest aangewezen bemestingszout. Kali bevordert de vruchtzetting en kleur van het gewas, terwijl voor het verkrijgen van gezonde krachtige planten kali niet mag ontbreken. Men geve in het vroege voorjaar 6—10 kg per 100 m².

Kalk kan men in verschillende vormen toedienen. Voor de zwaardere kleigronden raden wij aan gemalen ongebluschte kalk, voor lichtere gronden fijne Limburgsche kalkmergel. Men geve om de 3—5 jaren een hoeveelheid van 10—30 kg per 100 m². Kalkmeststoffen geven men in den herfst of voorwinter en werke ze flink door den grond.

Deutzia crenata

(beschrijving blz. 48)

Bloemheesters

De prijzen zijn per stuk

Amelanchier alnifolia . . . . *f* 0,25

Amorpha canescens. Sierlijk klein struikje met grijsgroen loof, bloeit in Aug. met helder blauwe bloemen 0,25

Artemesia abrotanum. Citroenkruid. Fijn donkergroen loof, welriekend 0,30

Berberis Darwinii. Op hulst gelijkende blaadjes en oranjeroode bloempjes, zeer mooi 0,40

Berberis stenophylla. Sierlijke groeiwijze . . 0,30

Berberis thunbergii. Jonge bladeren licht oranjerood gekleurd, later groen, in den herfst oranjerood 0,20

Berberis vulgaris atropurpureum. Bladeren purperbruin, bloemen goudgeel, zaadbessen helder rood 0,25

Berberis Wilsonii. Lage dicht vertakte struik, bladeren helder groen, in den herfst oranjerood 0,50

Buddleya Davidii (variabilis). Uit Tibet aangevoerd, bloeit van Juli af met lange smalle violetblauwe trossen 0,35

Buddleia var. Veitchiana. Met groote paarsblauwe bloempluimen . . . . *f* 0,35

Chaenomeles japonica (Pyrus jap.). Japansche kwee, zeer vroeg bloeiend, oranje vruchten 0,30

Calycanthus floridus. Meloenboompje. Groote donkergroene bladeren en bruinroode welriekende bloemen 0,25

Caragana arborescens. Sierlijke heester met bladeren als Acacia. Bloeit met goudgele bloemen 0,20

Ceanothus, in soorten 0,30

Cercis siliquastrum. Judasboom, roodbloeiend 0,30

Colutea arborescens. Blaasboompje. Sierlijke lichtgroene bladeren. Bloemen heldergeel 0,25

Cornus alba (sanguinea). In den winter zijn de takken bloedrood, bloeit met witte bloemen opgevolgd door donkerblauwe bessen 0,20

Cornus sibirica. Met helder koraalroode takken . . . . *f* 0,20
Cornus mascula. Echte Kornoelje, bloeit vroeg in het voorjaar met massa's heldergele bloemen 0,20
Crataegus Carrieri. Groote glanzende, donkergroene lederachtige bladeren, bloemen wit, groote oranjeroode vruchten 0,70
Crataegus coccinea. Meidoorn m. scharlaken roode vruchten 0,60
Crataegus oxyacantha (monogyna). Gewone witbloeiende Meidoorn 0,60
Cytisus alba. Witte brem . . 0,70
Cytisus Andreanus. Bloemen fraai getint, mahonie-bruine vlekken op goudgelen grond 0,75
Daphne Mezereum. Peperboompje, roodbloeiend, zeer vroeg 0,30
Deutzia crenata fl. pl. Dubbele rozeroode bloemen 0,20
Deutzia crenata magnifica. Extra grootbloemig rozerood 0,20
Deutzia gracilis. Laagblijvend mildbloeiend, wit 0,20
Deutzia Lemoinei. Witbloeiend 0,25
Forsythia intermedia. Wordt tot 2 m hoog. De bloemen zijn lichtgeel van kleur 0,25
Forsythia suspensa. Hooggroeiend. Gele bloemen, afhangende takken 0,25
Forsythia Sieboldii. Gelijkt op suspensa. Bloemen geel, van binnen donkergeel gestreept 0.25
Forsythia viridissima. Heldergroen, bloeit vroeg in het voorjaar met heldergele klokjes 0,25
Forsythia vitellina 0,25
Genista alba. Donkerbloeiende verfbrem, heldergele bloemen . . . . . *f* 0,60
Halimodendron argenteum. Zilverkl. blad tot 2 m hooge struik, helderviolette bloemen 0,20
Hibiscus Amaranthus. Dubbelbl. violetrozerood 0,40
Hibiscus rosea plena. Dubbelbl. donker roserood 0,40
Hibiscus Rubin. Enkelbloemig rood 0,40
Hibiscus violaceus plenus. Dubbelbl. violetblauw 0,40
Hibiscus, in soorten, halfstam 1,10
Hippophae rhamnoides. Duindoorn, smalle zilvergrijze bladeren in den nazomer met oranjegele bessen bezet 0,20
Hydrangea arborescens grandiflora. Prachtige struik met donkergroene bladeren en zeer groote zuiver witte bolvormige bloeiwijze 0,30

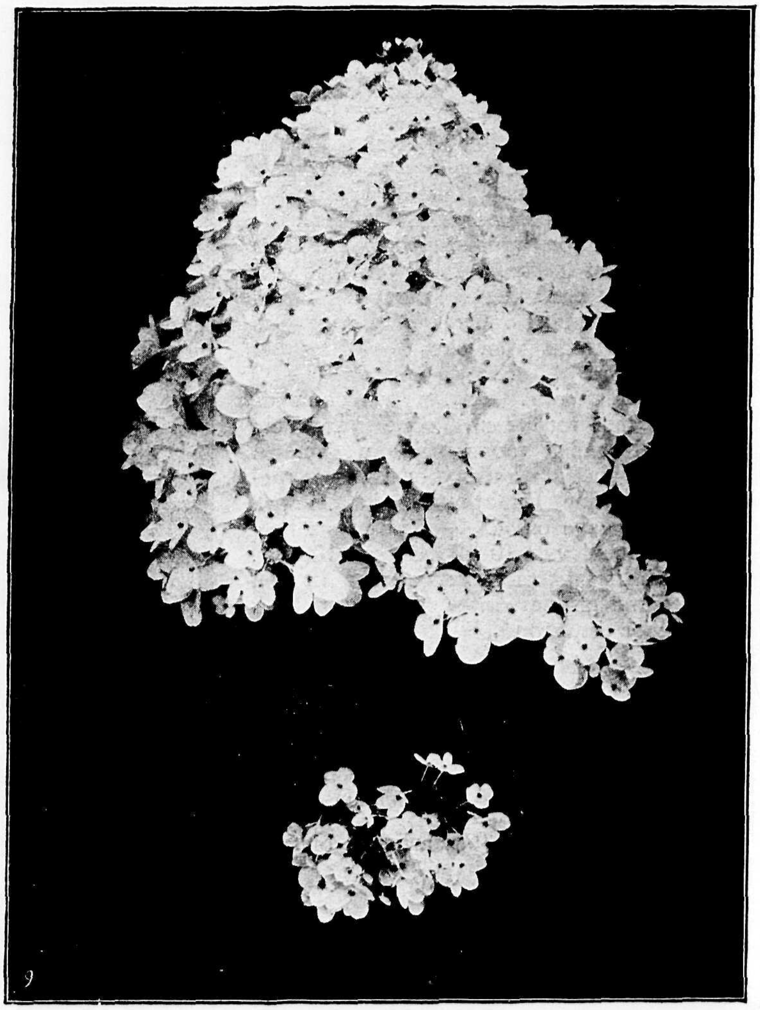

Hydrangea paniculata grandiflora

Hydrangea paniculata grandiflora. Prachtige struik met donkergroene bladeren bloeit van Juli tot eind Sept. met groote witte bloempluimen 0,25
Hypericum Androsaemum. Laagblijvend, bloeit met heldergele bloemen gevolgd door roode zaadbessen die de plant een eigenaardig levendig aanzien geven . . . 0,20
Jasminum nudiflorum. Winterjasmijn, bloeit met goudgele bloemen zeer rijk omstreeks Febr.—Mrt. 0,30
Jasminum nudifl. aureo variegata. Met goudbonte bladeren 0,50
Kerria japonica. Enkelbloemige japansche Kerria 0,20
Kerria fl. pl. Dubbelbloemige japansche Kerria, bloeit met heldergele bloemen . . 0,30
Laburnum anagyroides (Cytisus laburnum). Gouden Regen 0,30

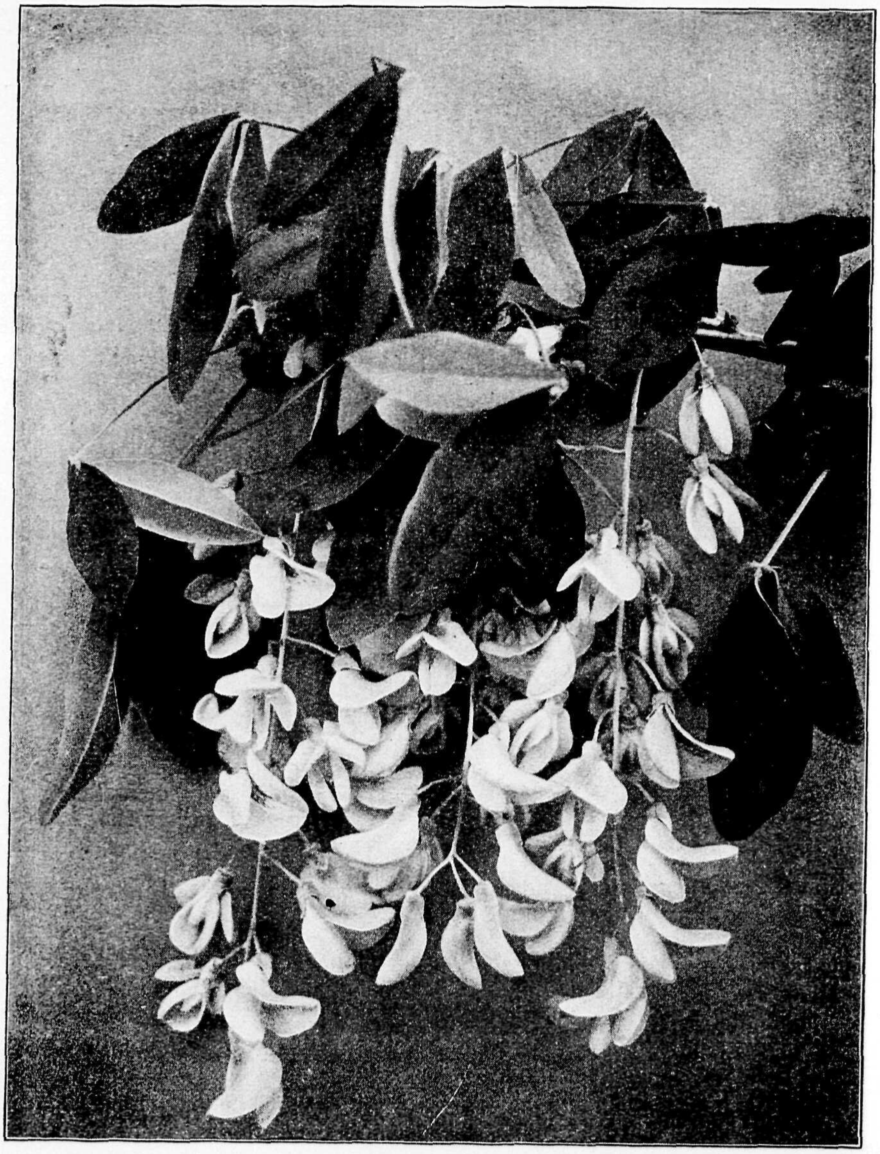

Gouden regen

Lonicera grandifl. rosea. Helderrose bloemen, een der fraaiste . . . . *f* 0,20

Lonicera Ledebouri. Donkergroen lederachtig blad en purperroode bloemen . . 0,20

Lonicera Morrowii. Bladeren donkergroen, witte bloemen geschikt voor lichten grond en schaduwplaatsen 0,20

Lonicera nitida 0,20

Lonicera tartarica. Bloeit met kleine rozeroode bloemen 0,20

Lonicera xylosteum. Grijsgroene Lonicera, bloeit goed in de schaduw 0,20

Lycium chinense. Chineesche Boksdoorn voor duinbeplanting aan zee 0,20

Magnolia stellata. Kleine lage struik met sneeuwwitte dubbele bloemen, bloeit zeer vroeg . . . . *f* 1,50

Philadelphus coronarius. Boerenjasmijn . . 0,25

Philadelphus grandiflorus. Grootbloemige jasmijn 0,25

Philadelphus Lemoine argentine. Mildbloeiend, groote witte bloemen, welriekend . 0,25

Philadelphus Lemoine nuée blanche. Zeer groote ronde bloemen, melkwit 0,25

Potentilla fruticosa. Struik laagblijvend, lichtgroen blad, bloem heldergeel 0,25

Prunus glandulosa flore albo pleno. Dubbelwitte amandel 0,60

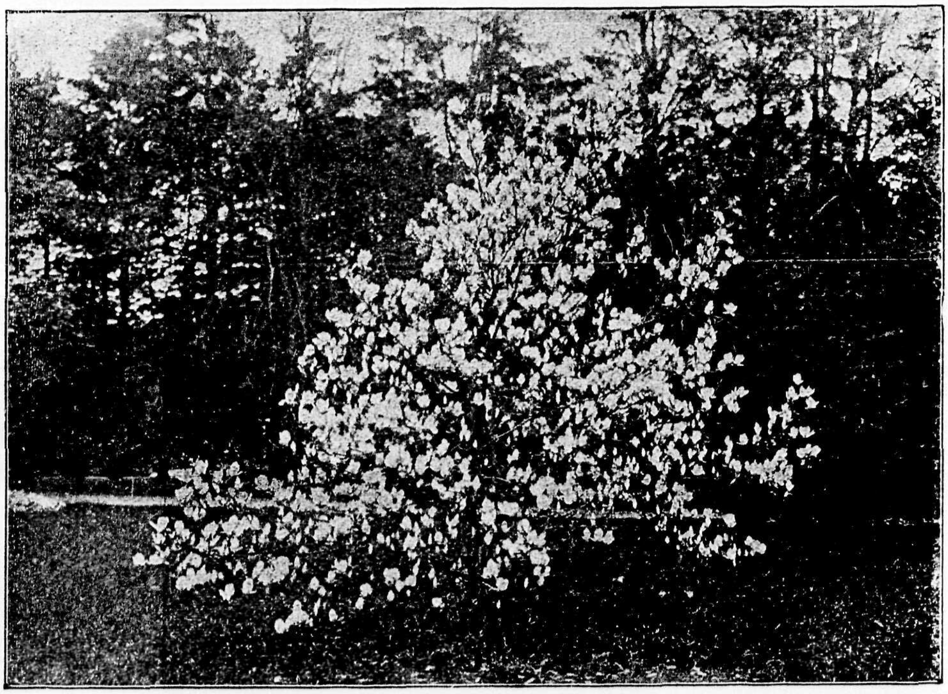

Magnolia, Tulpenboom

Beschrijving blz. 49

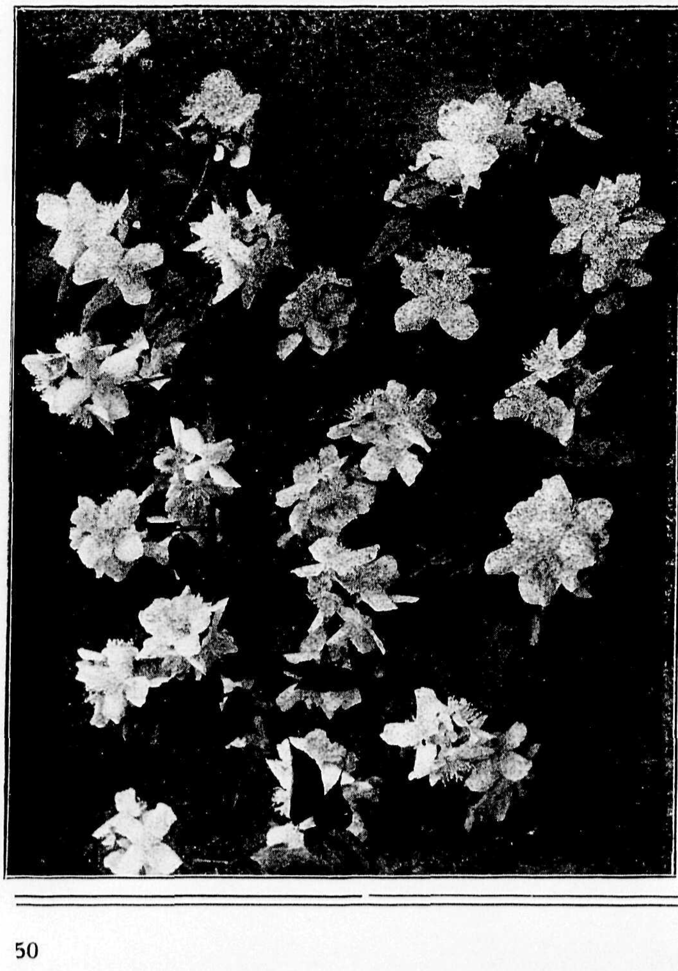

Prunus glandulosa flore roseo pleno. Dubbelroode amandel . . . . . . f 0,60
Prunus serrulata Hisakura. Bloeien mooi, gevulde roosjes-vorm, kersenbloesem 0,60
Ptelea trifoliata. Blad glanzend groen onder matgroen, groenw. bloemen 0,25
Rhamnus Frangula. Blad donkergroen, onder glanzend helgroen, bessen violetzwart 0,30
Rhus cotinus. Pruikenboom 0,30
Rhus cotinus atropurpurea. Vruchttrossen dieprood 0,30
Ribes alpinum. Wordt vroeg in het voorjaar groen en vormt bossige struiken 0,20
Ribes atrosanguineum. Donkerroode bloemen 0,20
Ribus aureum. Goudgele bloemen, welriekend, goudgele trosbessen . . . 0,20
Ribes sanguineum. Bloedroode welriekende trosbloemen 0,20
Robinia hispida. Rose bloemtrossen, blad diepgroen, onder grijs . . . 0,70
Rosa rubiginosa. Schotsche haagroos, rose bloemen, bladeren welriekend 0,20
Rosa rubrifolia. Bladeren purperkleurig, bloem zachtrose, later oranje vruchten 0,20

Philadelphus, Grootbloemige Jasmijn (beschrijving blz. 49)

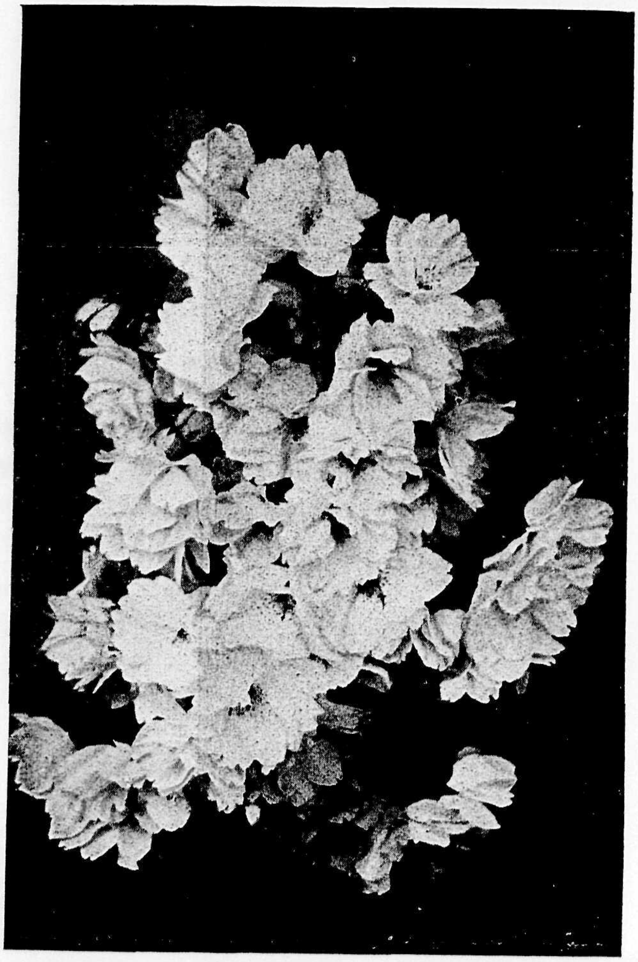

Prunus serrulata Hisakura, dubbelbloemige Japansche Sierkers

Ribes sanguineum

Rosa rugosa. Japansche bottelroos . . . . *f* 0,30
Sambuxus canadensis. Vlierstruik met groote welriekende bloemtrossen, geelachtig wit 0,30
Sambuxus nigra. Gewone vlier, groeit goed in schaduw 0,30
Sambuxus nigra aurea. Goudbonte vlier . . 0,30
Sambuxus fol. arg. pulverulenta. Zilverig wit gespikkelde bladeren, mooie bonte heester 0,30
Spiraea alba 0,20
Spiraea Bumalda Anth. Waterer. Karmijnroode bloemen, bloeit den geheelen zomer, laagblijvende struik 0,20
Spiraea callosa alba. Schermbloemige . . . 0,25
Spiraea Douglasii. Theeboompje roodbloeiend 0,25
Spiraea multiflora arguta. Bloeit weelderig met lange grijze bloemaren 0,25
Spireae opulifolia. Hooggroeiende struik, donkergroene bladeren 0,25
Spireae opulifolia aurea. Goudgeel blad, matige groeier . . . . *f* 0,20
Spireae prunifolia fl. albo pl. Slank opgaande struik, klein rond blad, witte bloemen . . 0,25
Spireae Thunbergii. Lichtgroene bladeren lancetvorm, kleine witte bloem, bloeit vroeg en weelderig 0,20
Spiraea van Houttei. Kleine blauwgroene bladeren, bloeit in Mei afhangend als witte guirlandes 0,20
Staphylea colchica. Muskaatboom, heldergroene bladeren 0,35
Staphylea pinnata. Pimpernoot, bladeren helgroen, onder blauwachtig groen, hoog groeiend 0,35

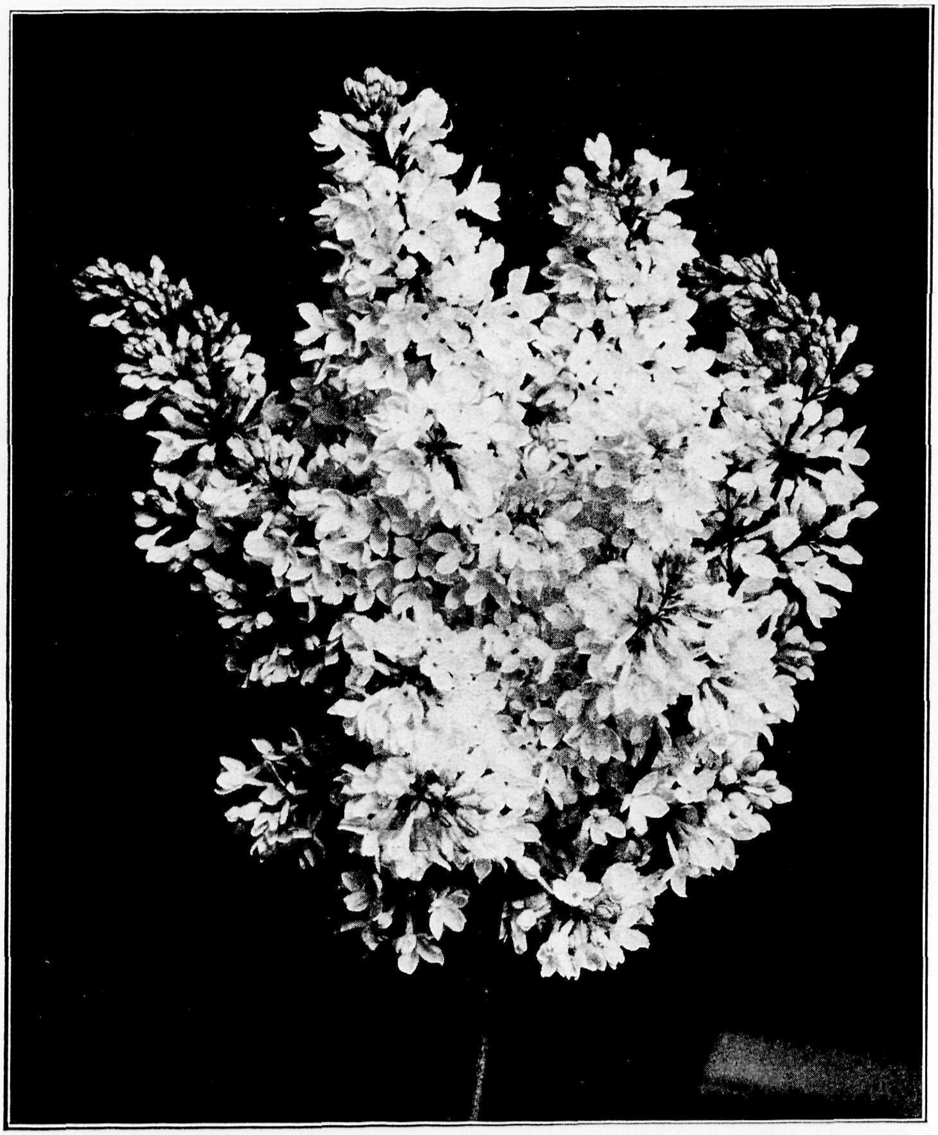

Sering „Marie Legraye" (wit)

Symphoricarpus arbutifolia. Kleine lichtgroene bladeren, rose bloemen . . . . . *f* 0,25

Symphoricarpus orbiculatus. Matroode bloemen, klokvorm, koraalroode bessen in den herfst 0,25

Symphoricarpus racemosus. Donkergroen blad, roodachtig witte klokbloemen, witte bessen, tot in den winter 0,20

Syringa vulgaris. Gewone boerensering, lila bloemen, welriekend 0,20

Syringa vulg. Charles X. Donkerpaars groote tros, grootbloemig 0,75

Syringa vulg. Mad. Lemoine. Groote zuiver witte bloemen, trossen van 25—30 cm, goed gevuld . . . . *f* 1,—

Syringa vulg. Marie Legraye. Groote witte bloemen in dichte trossen 0,75

Syringa vulg. Michael Bůchner. Bloemen zacht lila, dubbel . . . . 1,—

Syringa vulg. Rouge Marly. Purperkleurig rose bloemen, zeer gezochte soort . . . 1,—

Tamarix gallica. Blauwachtig groene bladeren 0,20

Tamarix pentandra (hispida aestvalis). Purperroode overhangende takken, blad hel groen, rose bloem, bloeit den geheelen zomer 0,20

Veronica traversi. Bladeren donkergroen lancetvormig, witte bloemenaren 0,20

Viburnum Carlésii. Breede eivormige bladeren, welriekend 0,20

Viburnum opulus sterile. De gewone bekende sneeuwbal 0,25

Viburnum plicatum. Lange ovale bladeren, donkergroen, in den herfst donker violetbruin, witte bloem, een der mooiste witbloeiende bloemstruiken 0,25

Viburnum prunifolium. Witte bloem, breed eivormig blad, donkergroen 0,25

Weigelia amabilis. Rose bloemen 0,25

Weigelia amabilis alba. Witte bloemen . . 0,25

Weigelia Conquète. Zeer groot, helder rose . 0,25

Weigelia Eva Rathka. Levendig donkerbruin-rood, struik groeit langzaam . . . 0,25

Weigelia Lemoine. Karmijnrood min of meer in wit overgaande, tamelijk groot . . . 0,25

Weigelia rosea nana fl. var. Zilverbont gerande bladeren, rose bloemen 0,25

Weigelia van Houttei. Tamelijk groot, zacht rose bloem, wit gerand 0,25

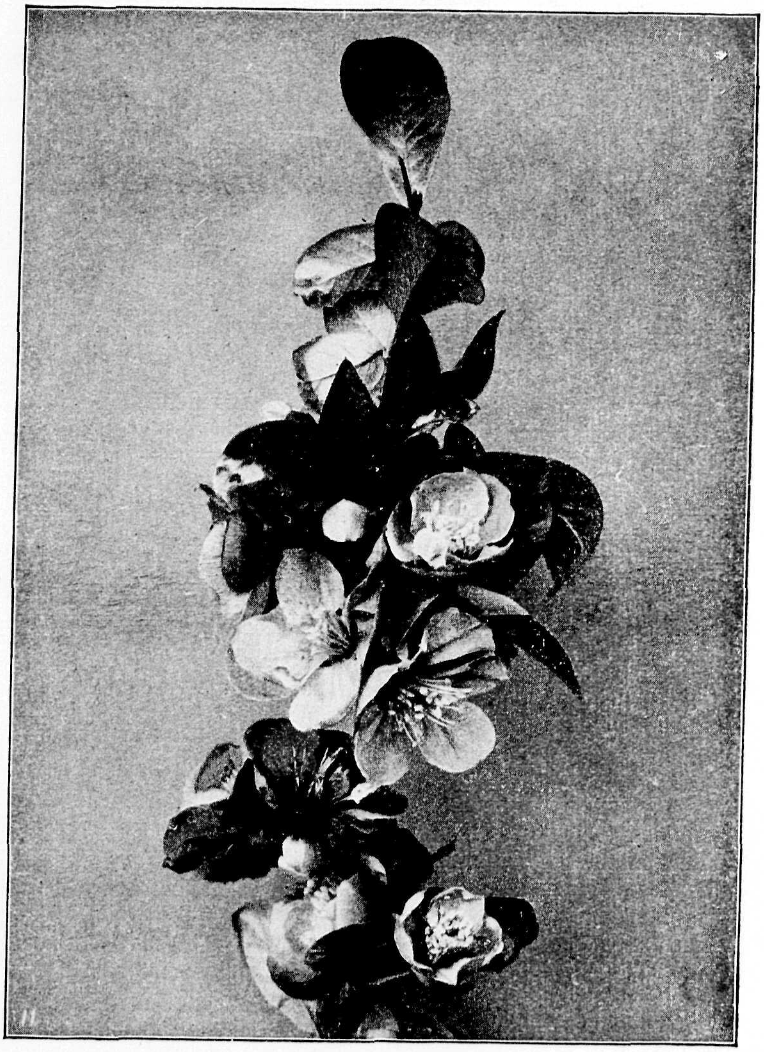

CHAENOMELES JAPONICA Pyrus of Cydonia japonica

U vindt hiervan in vele tuinen hagen, die zoo lief aandoen, bloeiend in donkerroode bloemen, welriekend. De vruchten zijn later helder geel en daarom alleen al een sieraad. Bovendien geven deze vruchten, met suiker gekookt een smakelijke gelei van frisch roode kleur. De stevige takdoornen maken de haag ondoordringbaar. Per 10 stuks *f* 2,50; per 100 stuks *f* 20,—

Goed gesorteerde collectie van 10 bloem- en sierstruikheesters in 5 soorten *f* 2,50
" " " " 100 " " " " 10 " " 20,—
" " " " 1000 " " " " 25 " " 180,—

Collectie van fijnere soorten bloemheesters, bij de samenstelling waarvan rekening is gehouden met de opeenvolgende bloeitijden, zoodat er ongeveer den geheelen zomer heesters van bloeien.

10 stuks in 5 soorten . . . . *f* 3,50
100 " " 25 " . . . . " 30,—
alles in soorten naar *onze* keuze.

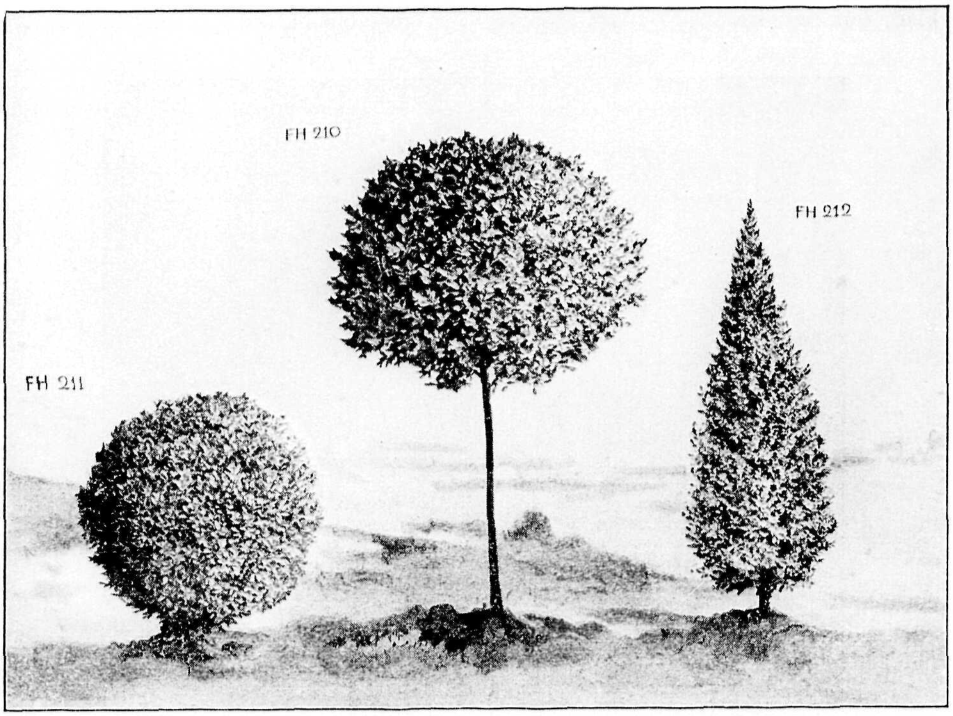

Kogelbuxus (-palm) *Kogelbuxus (-palm) op stam* *Pyramidebuxus (-palm)*

Groenblijvende Planten

	hoogte in cm	p.stuk
Aucuba japonica, in soorten. Deze planten voldoen zeer goed in alle tuinen, en zijn een sieraad voor parken, met hun verschillend getinte bladeren en roode bessen.	40—60	*f* 1,—
Berberis Darwinii		0,80
Buxus sempervirens var. arborescens. Palm, pyramide.	50—75	0,90
	75—90	1,20
zeer breed	100—120	3,—
kogelvorm	30—40	0,90
	40—50	1,20
op stam van 40—50 cm hoogte, doorsnede der kronen 40—50 cm.		1,25

	hoogte in cm	p.stuk
Buxus sempervirens var. arborescens aurea, goudgele Palm.	85—125	*f* 3,—
Buxus sempervirens var. suffruticosa, randpalm verplant, p. 100 *f* 3,50; p. 1000 *f* 25,—.		
Cotoneaster angustifolia, sterk groeiende variëteit met spitse glanzende bladeren.		0,75
Cotoneaster Franchettii, oranje roode vrucht, takken neerhangend.		0,40
Cotoneaster horizontalis, kruipende Cotoneaster, roode vruchten in den herfst.		0,40

Cotoneaster Franchettii

Cotoneaster Simonsii

	hoogte in cm	p. stuk
Cotoneaster Simonsii, flinke struik, die vooral na den bloei sierlijk wordt door de helderroode bessen.		*f* 0,25
Ilex aquifolia, scherpe Hulst, ook zeer mooi voor hagen.	80—100 100—140	0,90 1,30
Ilex fol. argenta var., Zilverbonte Hulst.	80—100	2,—
Ilex fol. aurea var., Goudbonte Hulst.	80—100	2,50
Ilex pyramidalis, de echte Beshulst, wordt met Kerstmis gebruikt voor versieringen.	80—100 100—140 140—175	1,20 1,50 3,50
Ligustrum ovalifolium var. fol. var. bont blad, struikvorm	60—80 80—100	0,20 0,30
Ligustrum ovalifolium var. aureo var. goudbont blad, struikvorm.	30—50 50—80	0,20 0,30

	hoogte in cm	p. stuk
Ligustrum sinense	80—120	*f* 0,15
Mahonia aquifolium, bloeit vroeg met gele bloemtrosjes, bladeren glanzend groen in den herfst rood, worden veel voor kransen gebruikt.	30—50 40—60	0,20 0,30
Prunus laurocerasus var. rotundifolia, struik Laurus.	50—75 100—120	0,70 1,30
Prunus laurocerasus var. Schipkaensis.	40—70 70—100	0,90 1,30
Prunus lusitanica of Laurier van Portugal, breede struik.	60—80	1,—
Skimmia japonica	30—50	1,20
Veronica Traversii, wordt ca. 50 cm hoog, bloeit met witte bloemen.		0,40

Opgaande Boomen en Heesters

Deze zijn speciaal voor plaatsen in tuin of park, waarvan men iets heel moois wil maken, wij leveren daarvoor dan ook mooie, rechte, gave, geënte stammen en ruige flink vertakte pyramide-heesters, ter hoogte van circa 150—250 cm, mooie soorten in groote verscheidenheid van vorm en kleur der bladeren.

Zie ook de afdeeling Bosch-, Laan- en Sierboomen

Prijzen per stuk

Acer campestre, Spaansche aak	*f* 0,30
Acer cappadocicum rubrum, Colsche Eschdoorn	1,—
Acer platanoides, Plataanbladige Eschdoorn	0,25
Acer Schwedleri, de jonge twijgen zijn helderrood	0,80
Acer pseudoplatanus, gewone eschdoorn	0,15
Acer pseudoplatanus aureo var., goudbonte eschdoorn	0,45
Aesculus Hippocastanum, gewone of paardenkastanje	0,20
Alnus glutinosa, gewone Els	0,10
Alnus incana, witte of grijze Els, groeit zeer goed op schrale gronden, draagt mooie katjes	0,10
Betula alba, berk	*f* 0,30
Carpinus betulus, haagbeuk	0,35
Castanea vasca (sativa), tamme kastanje	0,20
Cornus mascula, eetbare kornoelje	0,25
Crataegus oxycantha fl. punicio pl. (Paul's Scarlet), schitterend donkerrood, dubbelbloemig	0,75
Cytisus laburnum, Gouden Regen	0,40
Fagus sylvatica, gewone Meibeuk	0,15
Fagus sylvatica, atropurpurea bruine beuk	0,80
Fagus sylvatica atropurpurea major, grootbladige bruine beuk	1,50

Ilex aquifolia, Scherpe Hulst (beschrijving blz. 55) *Ilex pyramidalis, Beshulst*

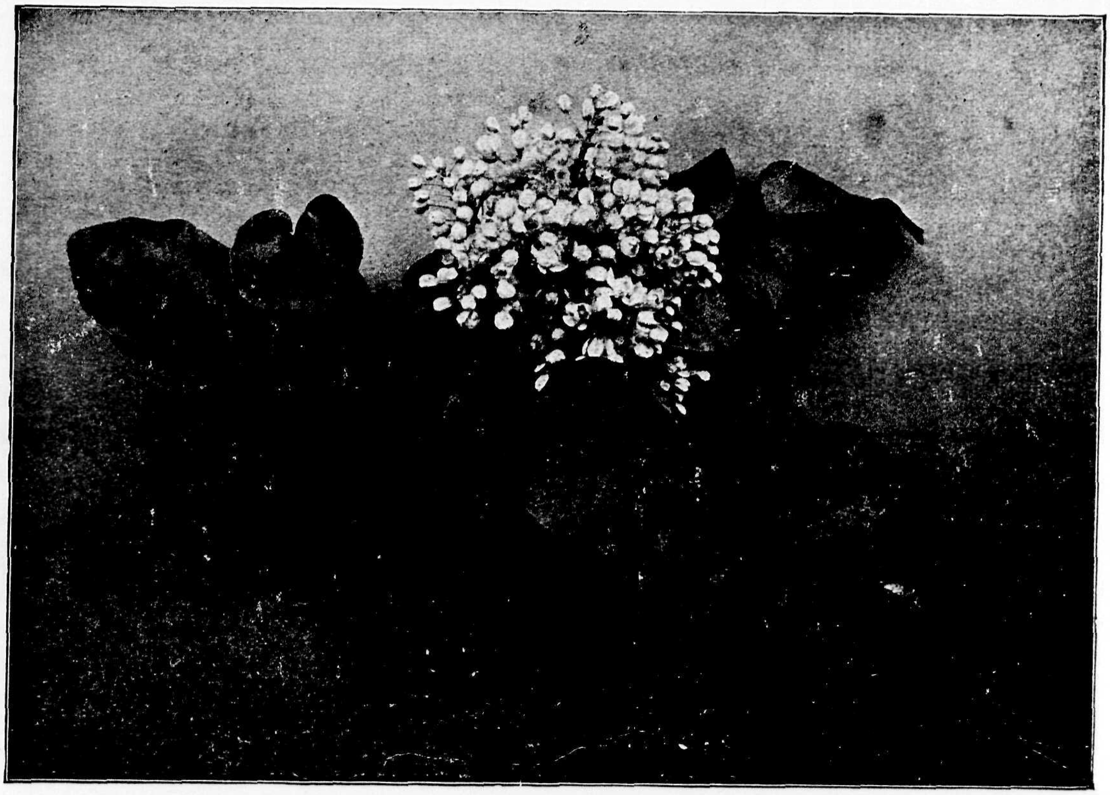

Mahonia aquifolia (beschrijving blz. 55)

	p. stuk
Fagus sylvatica tricolor, bruinbladige met rose gerande grootbladige beuk, héél bizonder	*f* 1,50
Fraxinus americana, Amerikaansche Esch, zeer geschikt voor lichte gronden	0,15
Fraxinus excelsior, gewone esch	0,15
Fraxinus ornus, pluim-esch	0,15
Gleditschia triacanthos, Christusdoorn, glanzend groen loof, groote doornen	0,20
Juglans americana nigra, zwarte Amerik. noot, vrucht zwart als ebbenhout en zeer hard, fraaie boomvorm	0,30
Juglans regia, gewone okkernoot	0,35
Lyriodendron tulipifera, de tulpenboom	1,50
Malus Eleyi, de jonge bladeren purperrood, bloesems donkerrose, vruchten purperrood	0,60
Platanus orientalis	0,40
Populus alba nivea, Abeel of zilverpopulier	0,40
Populus angulata cordata robusta, sterkst groeiende populier	0,40
Populus canadensis, Canadapopulier	0,30
Populus balsamifera. Balsem populier levert de Perubalsem, zeer welriekend	0,40
Populus nigra fastigiata, Italiaansche Populier, wordt veel als windschutting voor tuinen gebruikt	0,35

	p. stuk
Prunus pissardii, bruinbladige Pruim, purperbruine bladeren en eetbare vruchten van dezelfde kleur	*f* 0,50
Prunus Padus	0,50
Prunus virginiana, Virginische Kers	0,30
Quercus austriaca sempervirens, groenblijvende eik	2,50
Quercus palustris. Moeras-eik, bladeren als van Amerikaanschen eik maar kleiner en dieper ingesneden, in den herfst rood gekleurd	0,50
Quercus robur, gewone eik	0,50
Quercus rubra (americana), Amerik. Eik	0,35
Robinia hispida. Behaarde Acacia, stengels bruinrood behaard, groote helder rose bloemen	0,60
Robinia neo mexicana, Nieuw Mexicaansche acacia, lange slappe takken, kleine bloemen violetrood	1,—
Robinia pseudoacacia, gewone acacia	0,35
Robinia pseudoacacia Bessoniana, groote heldergroene bladeren, bijna zonder doorn, witte bloemen vormt compacte kronen	0,80
Salix caprea, wilgenkatjes	0,35
Sophora japonica, groene takken, fijne behaarde veder-blaadjes donkergroen	0,35

p. stuk

Sorbus aria lutescens, groote zilvergrijze behaarde bladeren, vormt mooie pyramiden *f* 0,80
Sorbus americana, Amerikaansche Lijsterbes, groote bladeren . . . . 1,—
Sorbus americana aurea . . . . 1,—
Sorbus aucuparia, gewone lijsterbes, donkergroen blad, oranjeroode vruchten . . . 0,30
Sorbus scandica, Scandinavische Lijsterbes 0,50
Tilia americana, Amerikaansche Linde, groote bladeren, sterke groeier 0,80

p. stuk

Tilia dasystylla (euchlora), Krimlinde, glimmend heldergroene bladeren . . . . . . *f* 0,80
Tilia parvifolia, kleinbladige Linde 0,50
Tilia platyphyllos (grandifolia), groote bladeren, stevige schotten 0,30
Tilia tomentosa (argentea), Zilverlinde . . 0,80
Ulmus latifolia, gewone iep 0,35
Ulmus monumentalis (Wheatleyi), bladeren klein, glimmend, donkergroen 0,80

COLLECTIES PYRAMIDE HEESTERS

COLLECTIES DEKHEESTERS

uit bovengenoemde soorten

10 heesters in 10 soorten . . .	*f* 5,—	10 heesters in 5 soorten . . .	*f* 3,50
100 „ „ 20 „ . . .	45,—	100 „ „ 10 „ . . .	32,50
1000 „ „ 40 „ . . .	400,—	1000 „ „ 20 „ . . .	300,—

Wistaria floribunda (Glycine sinensis) Blauwe Regen

Klimplanten

van groote waarde voor de versiering van muren en waranda's

Ampelopsis Veitchi, zie **Parthenocissus.**

Aristolochia Durior Sipho, *Duitsche pijp,* zeer groot blad, bloem groengeel, bruin gestreept, gelijkt in vorm op Duitsche pijp, geeft een dikke bedekking.
p. stuk *f* 1,—; p. 10 *f* 9,—

Clematis, Jackmani, de beste donkerbl.
p. stuk *f* 0,80; p. 10 *f* 7,50

Clematis, Mevr. le Coultre, halfdubbel, grootbloemig wit.
p. stuk *f* 0,80; p. 10 *f* 7,50

Clematis, Mme Baron Veillard, rose lila-achtig.
p. stuk *f* 0,80; p. 10 *f* 7,50

Clematis, Nelly Moser, wit met rose en karmijnkleurige nerven, zeer levendig.
p. stuk *f* 0,80; p. 10 *f* 7,50

Clematis, Ville de Lyon, de beste donkerroode variëteit.
p. stuk *f* 0,80; p. 10 *f* 7,50

Forsythia suspensa, zeer mooie klimplant, bloeit in Mrt.—April.
p. stuk *f* 0,50; p. 10 *f* 4,—

Hedera Helix var. Hibernica, groenbladige klimop. p. stuk *f* 0,80; p. 10 *f* 7,50

Jasminum nudiflorum, *Winterjasmijn,* bloeit met heldergele bloemen in Febr.—Maart.
p. stuk *f* 0,50; p. 10 *f* 4,—

Lonicera, *Kamperfoelie,* een der meest bekende klimplanten, de doorbloeiende kamperfoelie bloeit den geheelen zomer en herfst, geurt even fijn als de boschkamperfoelie.
p. stuk *f* 1,—; p. 10 *f* 9,—

	p. stuk	p. 10
Parthenocissus quinquefolia, wilde wijngaard	*f* 0,50	*f* 4,50
Parthenocissus tricuspidata, Ampelopsis Veitchii, zelfhechtend, bladen in het najaar rood, verliest het blad in den winter	0,35	3,—
Partheconissus tricuspidata var. robusta, Ampelopsis Veitchii	0,35	3,—
Polygonum baldschuanicum en Aubertii, zeer sterk groeiende klimplant, bloeit met talrijke witte bloemtrossen	0,80	7,50
Wistaria floribunda (Glycine sinensis), *Blauwe Regen,* al bizonder mooi, bloeit met een pracht van blauwe welriekende bloemtrossen, die als guirlandes afhangen, is met elken stand tevreden, behalve op het Noorden	1,—	9,—

Cedrus atlantica glauca

Cedrus Atlantica

Coniferen

versieren den tuin niet alleen in den zomer, maar ook gedurende den geheelen winter omdat ze de kleur behouden en als het barre jaargetijde bloem en blad heeft weggevaagd, staan de coniferen nog in hun ongeschonden pracht.

	hoogte in cm	p.stuk
Abies concolor, een zeer mooie spar.	40—60	*f* 1,—
	80—100	1,50
Abies grandis	60—80	0,80
	80—100	1,25
Abies Nordmanniana, prachtige vorm, regelmatige groeiwijze, machtige boom voor gazons.	80—100	2,—
Cedrus atlantica	100—140	1,50
Cedrus atlantica glauca, veredeld, iets moois	80—120	2,—
	120—150	3,50
Cedrus libani	100—140	1,50

	hoogte in cm	p.stuk
Cedrus Deodora . . .	80—100	*f* 1,20
	100—130	1,80
	130—160	4,—
	160—200	6,—
Cedrus Deodora var. aurea, gele Cedrus.	80—100	2,—
Chamaecyparis (Cupressus) Lawsoniana, vormt prachtige pyramiden, pluimvormige bladgroei, loof helder glanzend groen, geschikt voor windbreking, ter bedekking van onoogelijke plaatsen, is ook mooi als gazonplant.	100—125	1,—
	120—150	1,25
	150—180	1,50
	180—200	2,50
Chamaecyparis (Cupressus) Lawsoniana var. Alumii, prachtig blauw.	80—100	0,90
	100—140	1,25
	150—175	1,80
Chamaecyparis (Cupressus) Lawsoniana erecta viridis.	60—80	0,80
	80—100	1,—
Chamaecyparis (Cupressus) Lawsoniana var. erecta.	120—150	1,40
Chamaecyparis (Cupressus) Lawsoniana Fraseri, blauw.	100—120	1,50
Chamaecyparis (Cupressus) Lawsoniana lutea, goudgeel.	80—100	1,50
Chaemacyparis (Cupressus) Lawsoniana var. Triomphe van Boskoop, zilverachtig blauw.	40—60	0,60
	80—100	1,20
	100—140	1,50
	140—180	3,—
Chamaecyparis (Cupressus) Lawsoniana var. Silver Queen.	100—150	2,50
Chamaecyparis pisifera statige snelle groeier, kleur lichtgroen, sierlijke planten.	60—80	0,70
	80—100	1,—
	100—130	1,40
	130—160	1,80
Chamaecyparis pisifera var. aurea, goudgele kleur.	80—100	1,20
	100—130	1,50
	130—160	2,50

Chamaecyparis Lawsoniana var. Alumii

	hoogte in cm	p. stuk
Chamaecyparis Pisifera var. plumosa aurea, goudgeel, staat het beste in de zon, is op elken grond thuis.	80—100	*f* 1,—
	100—125	1,25
	125—150	1,50
	150—175	2,50
Chamaecyparis pisifera var. plumosa vera.	80—100	1,—
	100—125	1,25
	125—140	1,50
Chamaecyparis pisifera var. Squarosa Veitchi.	80—100	1,—
	100—125	1,35
	125—140	1,80
Gingko biloba (Salisburia adiantifolia).	150—200	3,—

	hoogte in cm	p.stuk
Juniperus virginiana, deze Juniperus alsook de **communis** is zeer aan te bevelen voor het beplanten van schrale boschgronden, duinen etc.	40—60	*f* 0,45
	60—80	0,75
Juniperus communis, Jeneverbes, groeit op de schraalste gronden.	40—60	0,45
	60—80	0,75
Juniperus hybernica	80—100	1,20
	100—140	1,50
Juniperus sabina, Zevenboom, kruipende groeiwijze, aan te bevelen voor beplanten van vakken.	60—80	1,25

	hoogte in cm	p.stuk
Juniperus Pfitzeriana	60—80	*f* 2,50
Larix europea	180—250	0,70
Larix leptolepis, gele Larix . .	120—150	0,50
	200—300	1,—
Osmanthus aquifolium	80—100	1,50
Picea excelsa, *Fijnspar*, ter versiering van lanen, wordt ook algemeen voor Kerstboom gebruikt, is met lichten grond tevreden.	60—80	0,40
	80—100	0,50
	100—130	0,70
	130—160	1,—
	160—200	1,50
Picea pungens glauca, een zeer mooie sierspar, wordt veel genomen ter vervanging van de Picea pungens Kosteri (Zilverspar).	40—60	0,75
	60—80	1,20
	80—100	1,50
	100—120	1,80
Picea pungens var. glauca Kosteri, de echte zilverspar.	60—80	2,—
	80—100	3,—
	100—120	4,—
Pinus montana, wordt veel geplant in rotstuinen en om zandverstuiving tegen te gaan.	40—60	0,55
	60—80	0,90

	hoogte in cm	p.stuk
Pinus nigra var. austriaca, zeer geschikt voor windschutting en duinbeplanting.	40—60	*f* 0,50
	60—80	0,80
	80—100	1,20
Pinus strobus (*Weijmouth den*)	60—80	0,45
	120—150	0,80
	150—175	1,25
Pseudotsuga Douglasii (taxifolia), gewone groene Douglas, kan goed aangewend worden voor onderbeplanting en voor bedekking van muren, geschikt voor lichten grond.	80—100	0,70
	100—140	0,90
	140—180	1,35
Taxus baccata, de gewone Taxus, vormt mooie compacte hagen, geschikt op plaatsen waar weinig zon komt, als haag en solitairplanten.	40—60	0,80
	60—80	1,—
	80—100	1,20
	100—130	1,80
	130—150	3,50
	150—180	5,—

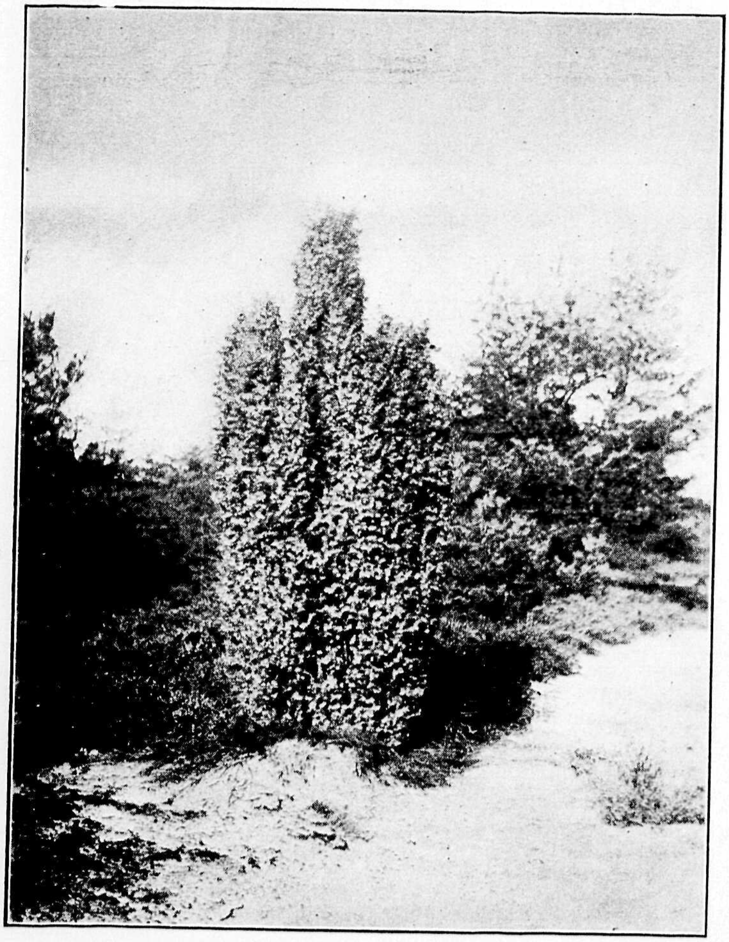

Exemplaar van Jeneverbes

Thuya Lobbii

Picea pungens

Thuya occidentalis

	hoogte in cm	p.stuk
Thuya gigantea Lobbii, *Levensboom,* helder frisch groene kleur, groeit vlot op alle gronden, ook geschikt voor hagen, zeer aan te bevelen.	100—120	*f* 0,60
	120—140	0,75
	140—180	1,20
	180—200	2,—
Thuya occidentalis, *Levensboom,* deze wordt veel voor hagen gebruikt, maar ook ziet men hem veel voor lanen en ter bedekking van onoogelijke plaatsen, is de sterkste van alle.	80—100	0,45
	100—130	0,60
	130—160	0,75
	160—180	1,50
	180—200	2,—

	hoogte in cm	p.stuk
Thuya occidentalis var. Hoveyi, bolvormig.	60—80	*f* 1,—
Thuyaopsis dolabrata var. arg. varieg., zilverachtig.	40—60	1,—
Tsuga canadensis, *Hemlock Spar,* goed voor in de schaduw.	60—100	1,25
	100—130	1,80

Dwerg- en **Rots-Coniferen** en **Sparren** in soorten . . . . *f* 1,—

Collectie van 6 stuks Coniferen in soorten	7,50
Collectie van 12 stuks Coniferen in soorten	14,—
Collectie van 6 stuks Coniferen en Sparren in dwergvorm in soorten voor rotspartij	6,—
Collectie van 12 stuks Coniferen en Sparren in dwergvorm in soorten voor rotspartij	11,—

Al deze Coniferen zijn prima kluithoudend. De kluit wordt gedurende het transport in linnen gewikkeld.

Bij grootere partijen vrage men speciale prijzen.

Rhododendron in bloei

Rhododendrons

nemen onder de altijd groenblijvende planten een zeer bijzondere plaats in, ze bloeien elk jaar rijkelijk in de schitterendste kleuren, terwijl de bladeren ook in den winter de mooie donkergroene kleur behouden. Ze voldoen prachtig voor groenblijvende perken en aan randen van groote vijvers. Ook op boschranden kunnen ze goed als onderbeplanting gebruikt worden, zelfs op zandgronden indien een behoorlijke hoeveelheid turf of bladaarde zoo mogelijk vermengd met koemest door den grond verwerkt wordt. De toepassing hiervan vindt men op het Landgoed „Hooge Veluwe" Hoenderloo, wij raden een ieder aan dit landgoed te gaan bezichtigen als hij daarvoor in de gelegenheid is, het is 4500 ha groot, door de directie worden daarvoor wandelkaarten afgegeven, men vindt er beplantingen van allerlei aard die met de grootste kennis en zorg uitgevoerd zijn en onderhouden worden.

Voor deze beplantingen geven wij steeds gaarne op verlangen alle gewenschte inlichtingen.

	hoogte in cm	p. stuk	p. 100
Rhododendrons, Hybriden in soorten en kleurenpracht	40—50	*f* 0,80	*f* 70,—
	50—60	0,90	80,—
	60—70	1,10	100,—
	70—90	1,50	140,—
Rhododendron ponticum, is uit zaad gekweekt en groeit sterker dan de hybride soorten, deze is ook met lichten grond tevreden en wordt zeer veel in het groot aangeplant in bosschen, om kasteelen, landhuizen en aan water etc. Deze zijn vooral geschikt als schuilplaats voor wild.	40—50	0,70	65,—
	50—60	0,80	75,—

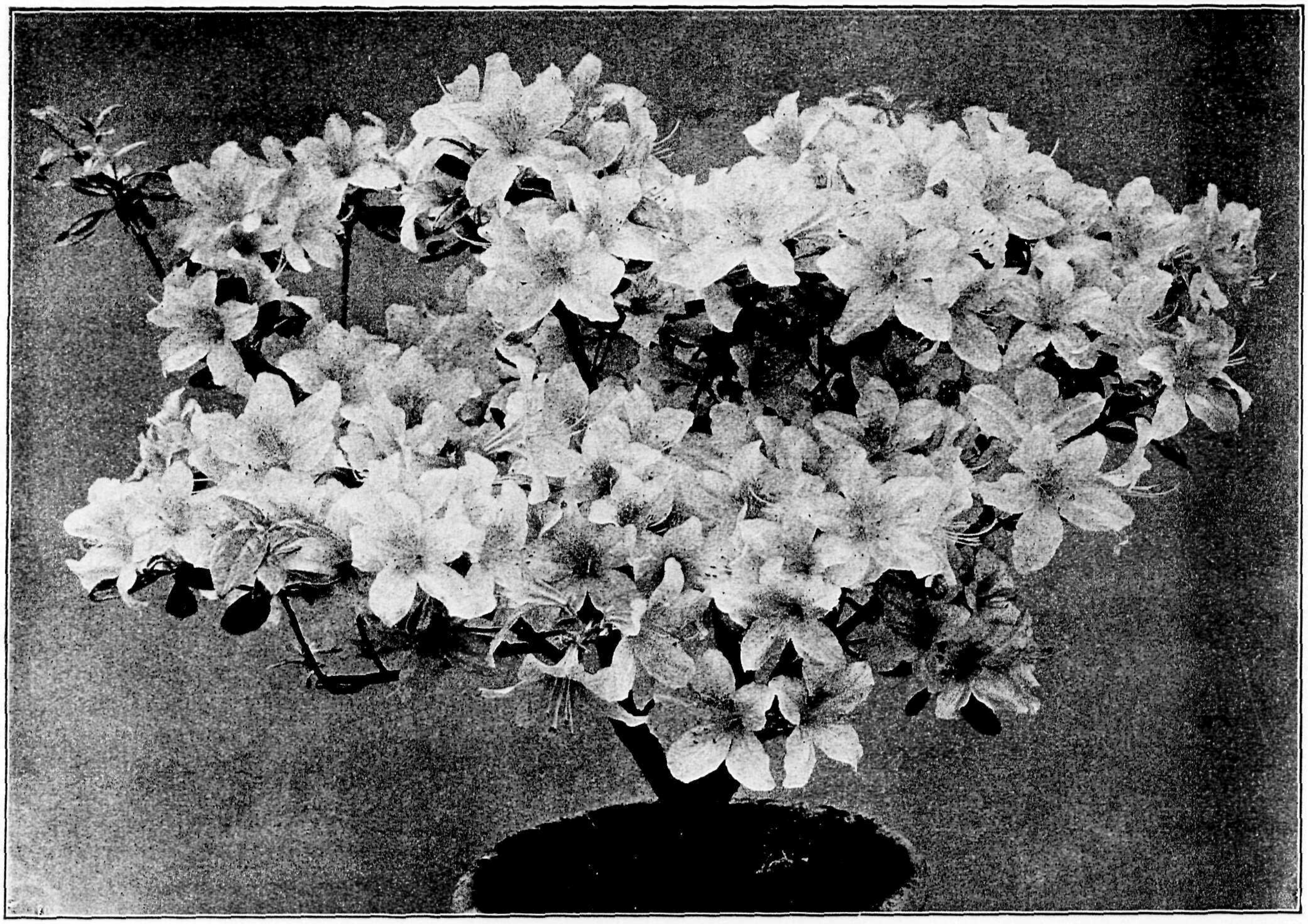

Azalea in bloei

Winterharde Azalea's

verliezen het blad in den winter

	p. stuk	p. 100
Azalea mollis, worden in gemengde kleuren van stroogeel tot helder zalmkleur geleverd. Sterke planten.	*f* 1,—	*f* 90,—
Azalea pontica (zaailingen), goudgele bloemen, verspreiden een heerlijken geur Sterke planten.	1,—	90,—

Vaste Planten en Rotsplanten

Vaste planten bloeien van het heel vroege voorjaar tot in den winter en verschaffen al dien tijd een weelde van bloemen. Het is daarom niet te verwonderen dat ze hoe langer hoe meer in trek komen, vooral in den kleinen tuin. Beter komen ze echter tot hun recht op groote perken, borders en voor bloem- en sierheesters. Hoe langer ze op dezelfde plaats staan, des te rijker zullen ze bloeien, men behoeft ze slechts eens aan te schaffen om er jarenlang genoegen van te hebben.

Hiernaast laten wij twee voorbeelden volgen van borders of perken waaruit men kan zien hoe vaste planten moeten worden geplant om het meeste effect te sorteeren. Wij leveren voor deze perken de volgende planten:

Voor perk A

75 gesorteerde vaste planten in 25 soorten als hieronder vermeld *f* 13,—
150 „ „ „ „ 25 „ „ „ „ 25,—
300 „ „ „ „ 25 „ „ „ „ 40,—

achterkant van het perk

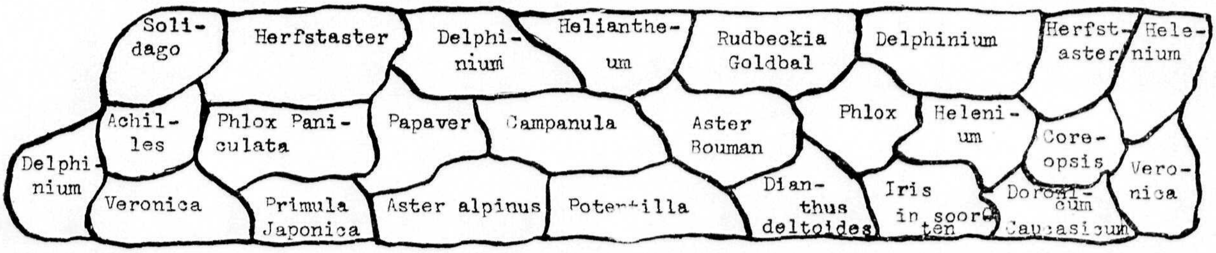

voorkant van het perk

Voor perk B

75 gesorteerde vaste planten in 25 soorten als hieronder vermeld *f* 13,—
150 „ „ „ „ 25 „ „ „ „ 25,—
300 „ „ „ „ 25 „ „ „ „ 40,—

achterkant van het perk

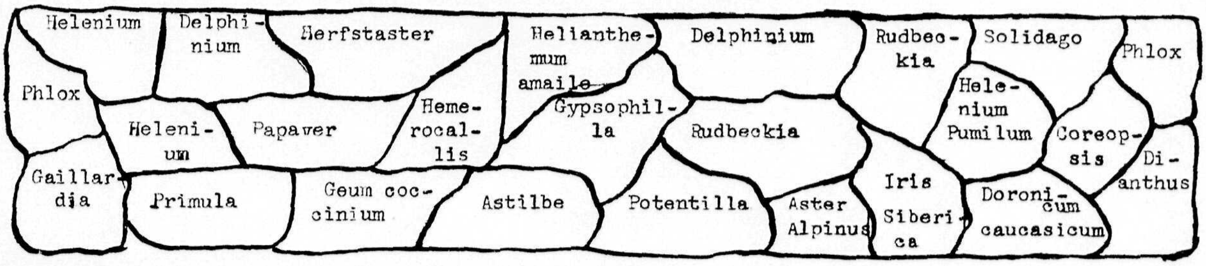

voorkant van het perk

LIJST DER VASTE PLANTEN

R beteekent geschikt voor rotstuin; S beteekent geschikt voor snijbloem

		Bloeitijd maand	hoogte	p. st.
S	**Achillea Eupatorium Parker's var.,** groote matgele bloemschermen op sterke stelen	7—8	85	*f* 0,20
S	— **millefolium Cerise Queen,** karmijnroode schermbloem . . .	7—9	50	0,20
S	— **mongolica,** een nieuwe, beste witte snijbloem	6—9	150	0,20
R	— **tomentosa,** matgele bloemschermen, mooie rotsplant	6—10	20	0,15
S	**Aconitum napellus carneum,** zacht vleeschkleurig	6—8	100	0,15
S	— **Fisheri,** groote helderblauwe bloemen, gedrongen groei . . .	9—10	50	0,15
	— **Spark's var.,** donkerblauw	7—9	125	0,15
S	**Actaea japonica,** roomwitte bloemaren	8—10	100	0,20
S	— **spicata,** prachtige laatbloeiende snijbloem	7—8	50	0,20
S	**Agrostemma coronaria,** paarsroode prikneus	6—9	70	0,15
R	**Ajuga Brockbanki,** rotsplant met mooie helderblauwe bloemhoofden	6—8	15	0,15
R	— **reptans albo var.,** witbont gevlekte blaadjes, blauwe bloemen	5—6	12	0,15
R	— **reptans atropurpurea,** bronsbruin blad, blauwe bloemen . . .	5—6	15	0,15
R	— **Tottenhami,** purperrose bloemen	5—6	15	0,15
R	**Alchemilla major,** geel	6—7	25	0,15
R	**Alstroemeria splendens,** oranje-rood	6—8	60	0,15
R	**Alyssum saxatile fl. pl.,** (zeldzaam), dubbele donkergele bloemen . .	4—5	20	0,20

Achillea

		Bloeitijd maand	hoogte	p. st.
S	**Anchusa Italica Dropmore,** zuiver blauwe bloemen	5—8	125	*f* 0,15
S	— — **Pride of Dover,** helderblauw	7—9	100	0,15
S	— **myosotidiflora,** kleur en bloem als een Vergeet-mij-niet	5—6	60	0,15
R	**Anemone pulsatilla sulphurea,** zwavelgeel	3—4	25	0,15
R	— — **montana,** donker violetrood, hangend, half open	3—4	25	0,15
R	— **hepatica triloba,** in soorten, vroegbloeiende alpenplant, in de kleuren wit, lila en rose	2—4	15	0,15
S	— **japonica Honorine Jobert,** pracht w. bloem	8—10	70	0,15
S	— — **Hupehensis,** lila-rose	7—8	60	0,15
S	— — **Koningin Charlotte,** half dubbel, zuiver rose	9—10	50	0,15
S	— **Lady Ardilaun,** groote w. bloemen, enkelbl.	9—10	50	0,15
S	— **Loreley,** halfdubbel, groote lilarose bloemen	8—10	80	0,15
	— **Louise Uhink,** wit	8—10	75	0,15
S	— **Mont Rose,** groote, prachtige halfdubbel rose bloemen	9—10	60	0,15
R	— **nemorosa,** wit, rose en blauw	4—5	15	0,15
	— **rosea elegans,** lila-rose	8—10	60	0,15
S	— **rosea superba,** grootbloemig, rose	9—10	70	0,15
S	— **Whirlwind,** groote, halfdubbel zuiver witte ingesneden bloemen	8—10	70	0,15
R	**Antennaria tomentosa,** mooi rotsplantje, met witte bloemen en zilverkl. bladeren	6—7	12	0,15
R	— **rici,** evenals vorige, met rose bloemen en zilverkleurig blad	6—7	10	0,15
S	**Anthemis Kelwayi,** groote heldergele bloemen	6—10	60	0,15
S	**Anthericum Hookeri,** gele, lelieachtige bloemen	5—6	25	0,20

		Bloeitijd maand	hoogte	p. st.
S	**Aquilegia Scott Elliot,** de bloemen zijn buitengewoon groot en langsporig en in verschillende kleuren	5—8	80	*f* 0,15
S	— **coerulea,** blauw, met zeer fijne sporen	6—7	70	0,15
S	— — **rosea,** fraai rose	6—7	70	0,15
S	— **Edelweiss,** grootbl., zuiver wit	6—7	70	0,20
S	— **grandifl. alba,** grootbl., wit	6—7	70	0,15
S	— **hybrida,** in mooie kleuren gemengd	6—7	60	0,15
S	— **Skinneri,** z. mooie Akelei, rood en geel gekl.	6—7	70	0,15
R	**Arabis alpina,** zuiver wit, zeer rijkbloeiend	4—5	15	0,15
R	— — **argentea var.,** witbonte bladeren en witte bloemen	4—6	15	0,15
R	— — **fl. pl.,** dubbele witte bloem, op sterken stengel, ook voor snijbloem en randplant aan te bevelen	4—6	20	0,15
R	— — **rosabella,** helder rose	3—4	15	0,20
S	**Armeria Bee's Ruby,** met groote roode rose bloemtrosjes op sterken stengel	6—7	40—50	0,15
R	— **maritima,** rijkbloeiend	6—9	25	0,15
R	— — **alba,** als vorige, doch met witte bloemen	6—9	15	0,15
S	**Artemisia lactiflora,** borderplant, met roomwitte, welriekende bloemen	8—10	150	0,15
R	— **stelleriana,** zilverwitte takken en bladeren, prachtige rotsplant	7—9	20	0,15
S	**Asclepias tuberosa,** groote trossen oranjekl. bloempjes	6—8	40—60	0,20

Herfstaster

		Bloeitijd maand	hoogte	p. st.
R	**Asperula odorata** (Lieve-Vrouwe-Bedstroo), zuiver witte aromatische bloemen	5—6	20	*f* 0,15
	Asphodelus luteus, geel	5—6	80	0,20
R	**Aster acris,** rijkbloeiend, met groote lavendelblauwe bloemtrossen	7—9	50	0,15
S	— **alpinus Gaillard,** groote, mooi gev. blauwe bl.	5—6	60	0,15
R	— — **himalaicus,** lage vroege rotsaster, reeds in Mei met groote violetbl. bl. overdekt	5—6	20	0,15
S	— — **subcoeruleus,** diep lavendelbl. bloemen, mooi van vorm	5—6	50	0,15
R	— — **Walgrave's Pink,** lila rose	5—6	25	0,15
S	— **amellus Beauté Parfaite,** groote donker violetblauwe snijbloem	8—10	60	0,20
S	— — **cassubicus,** rijkbloeiend, met helder paarse bloemen	8—9	80	0,15
S	— — **Emma Bedau,** donkerblauwe bloemen	8—9	60	0,20
S	— — **Ibericus Ultramarin,** bijzonder mooie paarsblauwe bloemen	8—10	50	0,15
S	— — **King George,** groote bloem, blauw violet, centrum geel	8—10	50	0,15
S	— — **Leuchtfeuer,** pracht. donk. rose, (nieuw)	8—10	60	0,20
S	— — **Lutetia,** zacht lila	8—10	60	0,15
S	— — — **major,** als vorige, doch met nog grootere bloemen	8—10	60	0,15
S	— — **Mad. E. Poichauvin,** (nieuw), zeer aanbevelenswaardige roodbloeiende soort	8—10	50	0,20
S	— — **Miss A. Groll,** (nieuw), groote zuiver lilarose bloemschermen	8—10	50	0,20
S	— — **Preziosa,** donker violette bloemen	8—10	50	0,15
S	— — **Rud. Goethe,** prachtige snijbloem, zeer grootbloemig, lavendelblauw	8—10	60	0,20
S	— — **rubellus,** mooie lilarose bloemen	8—10	60	0,15
S	— — **Schöne von Ronsdorf,** zeer groote, lilarose bloemen	8—10	70	0,20
S	— — **speciosa,** donker violetblauw	8—10	60	0,15
S	— — **Venus,** prachtig licht rose met diep goudgeel hart	8—10	50	0,20
S	— — **W. Robinson,** prachtig karmijnroode bloemen	8—10	50	0,20
S	— **ericoides grandis,** fijne witte bloempjes	8—9	80	0,15
S	— — **Golden Spray,** bloempjes wit met goudgeel	8—9	60	0,15
S	— — **perfection,** wit, zeer gracieus	8—9	60	0,15
S	— — **multiflorum,** mooie w. bloemtrossen	8—9	100	0,15
S	— **hybride Climax,** gr. lichtlila bloemen	9—10	150	0,15
R	— — **eminens,** lief kl. pl., bloempjes lilabl.	9—10	40	0,15
S	— — **Well's White,** witte bloemen	8—10	100	0,15
S	— **Lemoin bleu,** diep lavendel blauw	8—10	50	0,15
S	— **novi belgii Barres Pink,** de beste rose Aster voor snijbloem	8—10	120	0,15
S	— — — **Beauty of Colwall,** lavendelblauw, dubbel	8—10	100	0,15
S	— — — **Elta,** mooi, dubbel, lavendelblauw	8—10	100	0,15
S	— — — **Hillegonde,** groote enkel lavendelblauwe bloem met goudgeel hart	8—10	125	0,15
S	— — — **Lill Fardel,** rood, fraaie groote bloem	8—10	100	0,15
S	— — — **Nancy Ballard,** lila rose, dubbel	8—10	120	0,15
S	— — — **Rachell Ballard,** lila rose, dubbel	8—10	120	0,15
S	— — — **Sam. Banham,** mooi groot, zuiver wit	8—10	120	0,15
S	— **Frikarti,** den geheelen zomer doorbloeiend met groote, enkele blauwe bloemen	8—10	45	0,20
S	**Astilbe Arendsi Granada,** donker karmijnrood	7—8	100	0,20
S	— — **Venus,** purper rose	7—9	100	0,20
S	— **hybr. Granat,** prachtig karmijnrood	8—10	80	0,30
S	— **hybr. Betsy Cuperus,** prachtige afhangende tros, roomwit met rose	6—8	80	0,25
S	— **hybr. grandis rosea magnifica,** schitterend rose	7	100	0,20
S	— **hybr. Moerheimi,** roomkleurig wit	7—9	100	0,25
S	— **japonica rosea,** rose	8—9	100	0,20
R	**Aubrietia Dr. Mulus,** met prachtig violetpurperen bloemen	3—5	10	0,15
R	— **deltoides,** donker lilabl., een schitterend rotsplantje	3—5	10	0,15
R	— **graeca,** licht lilablauw, zeer fraai	4—5	10	0,15
R	— **Purple Robe,** purperrood	3—6	15	0,15

Astilbe Hybride

		Bloeitijd maand	hoogte	p. st.
R	**Aubrietia Prichard,** diep mauve blauw	3—6	15	*f* 0,15
S R	**Buphtalmum salicifolium,** overdekt met groote gele straalbloemen	6—9	40	0,20
R	**Calamintha alpina,** zodenvormend soort met groote, violette bloempjes, met wit gevlekten keel	7—8	10	0,15
R	**Calceolaria polychrira,** geel met bruin, zeldzaam rotsplantje	6—7	15	0,20
R	**Cardamine pratensis lilacina plena,** lila rose	4—6	30	0,20
R	**Campanula carpatica alba,** groote open helder witte bloemen	6—8	25	0,15
R	— — **caelestina,** lila blauw	7—9	25	0,15
R	— — **Isabel,** extra gr. open blauwe bloemen	6—8	25	0,20
R	— — **White Star,** groote open zuiver witte schaalbloem	6—8	25	0,20
R	— **garganica,** kruipend, overdekt m. blauwe bloempjes, wit oog	6—8	12	0,15
S	— **glomerata dahurica,** mooie, violetblauwe bloem op stevigen stengel	7—9	80	0,15
S	— — **superba,** rijkbloeiend met gr. donker violetblauwe bloemen	8—9	45	0,15
S	— — **macrantha,** donker violet, rijkbloeiend	6—8	70	0,15
S	— **persicifolia alba,** groote w. bloemklokken	6—8	80	0,15
S	— — — **Backhousi,** groot, zuiver wit	6—8	60	0,15
S	— — **courulea,** m. gr. blauwe klokken			0,15
S	— — **Humosa,** mooi, dubbel, lavendel blauw	6—8	60	0,15
S	— — **Lavender Queen,** groote lavendelblauwe klokken	6—8	70	0,15
R	— **rotundifolia,** langw. blauwe klokjes	6—9	25	0,15
S	**Centaurea montana,** overblijvende korenbl., blauw	6—9	50	0,15
S	— **Ruthenica,** zwavelgele bloemen, ingesneden bladeren	6—8	60	0,20
S R	**Centranthus, ruber coccineus,** steenroode Valeriaan	5—9	50	0,20

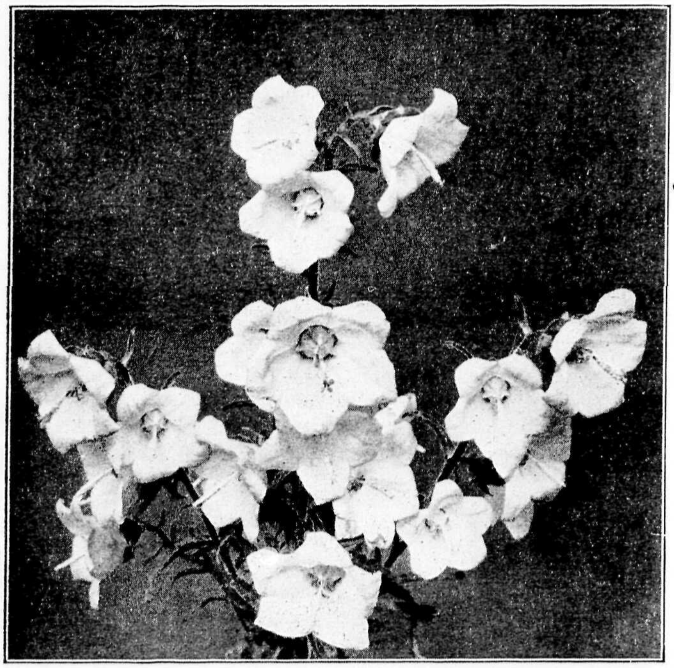

Campanula

		Bloeitijd maand	hoogte	p. st.
R	**Cerastium Biebersteinii,** wit zilvergrijs blad	6—7	18	*f* 0,15
R	**Cheiranthus Pamela Purshouse,** vaste plant, m. welriekende schitterende oranjebloemen	5—7	30	0,20
S	**Chelone barbata,** fraaie snijbloem, m. sierlijke steenroode klokjes	7—10	90	0,15
S	**Chrysanthemum Excelsior,** de grootste en zuiverste witte	7—9	80	0,20
S	— **King Edward,** prachtige witte snijbloem op sterken stengel	7—9	75	0,20
S	— **leucanthemum,** rijkbloeiend, wit	5—7	50	0,20
S	— — **fl pl.,** fraaie dubbele, zuiver witte bloemen	5—7	60	0,20
S	— **Orpheus,** fraai gevormd, zuiver witte snijbloemen	7—9	60	0,20
S	— **Prins Heinrich,** grootbl., zuiver wit	7—9	80	0,20
S	— **Robinson,** groote witte snijbloem	7—9	70	0,20
S	— **Triumph,** wit	7—9	80	0,20
S	— **hybr. Shasta Dasy,** zeer groote bloem, zuiver wit	7—9	80	0,20
S	— **indicum,** in prachtige soorten op naam, verschillende kleuren, extra snijbloemen	8—10	60—80	0,20
S	**Coreopsis lanceolata,** goudg. bloemen op langen st.	6—8	80	0,15
S	— **verticilata,** fijn loof, groote gele bloemen	6—7	60	0,15
R	**Cyclamen Neapolitatum,** lila-purper	1—10	10	0,15
S	**Delphinium hybridum** (Riddersporen).			
S	— **atropurpureum,** de donkerste van alle, mooie volle tros	6—8	80	0,20
S	— **Aug. Koeneman,** groote verbetering, in donkerblauwe Bella Donnakleur, dubbel	6—8	100	0,20
S	— **Bella Donna gr. fl.,** enkel, lichtblauw, groote tros	6—8	100	0,20
S	— **Capri,** hemelsblauw	6—8	150	0,20
S	— **Cobalt** (nieuw), schitterende blauwe kleur, losse groeiwijze, enkelbl.	6—8	125	0,20
S	— **Celestine,** enkel, blauw, zeer mooie vertakte tros	6—8	100	0,20
	— **Fr. Nagels,** nieuw, dubbel, extra groote donker violette bloem met wit centrum	6—8	100	0,20
S	— **Ida R. Elliot,** zeer grootbloemig, dubbel, lichtblauw, in lila overg., enorme tros	6—8	130	0,20
S	— **K. T. Caron,** enkelbl., gentiaanblauw m. geelwit hart, grootbl.	6—8	130	0,25

Coreopsis grandiflora

		Bloeitijd maand	hoogte	p. st.
S	**Delphinium King of Delphiniums,** dubbel, donk. paars met wit hart, zware trossen	6—8	125	*f* 0,20
S	— **Lamartine,** donkerblauw, de donkerste in de enkelbl.	6—8	110	0,20
S	— **Lize van Veen,** groote lichtblauwe bloemen, enkel	6—8	100	0,20
S	— **Moerheimi,** wit, enkelbloemig	6—8	140	0,20
S	— **Mrs. J. S. Brunton,** hemelsblauw, zeer rijk en lang bloeiend	6—8	100	0,20
	— **Mrs. Thomson,** helderbl., rijkbloeiend	6—8	125	0,20
S	— **Neumann,** half gevuld, mooie breede tros, prachtig blauw . .	6—8	100	0,20
S	— **nudicaule,** 2-jarig, steenrood	7—9	20	0,20
S	— **Orion,** enorm groote lichtbl. bloemen met klein wit hart . . .	6—8	100	0,20
S	— **Persimmon,** lichtblauw, grootbl., enkel	6—8	100	0,20
S	— **Prince of Wales,** extra grootbloemig, diep purperblauw met wit hart	6—8	100	0,20
S	— **Princess,** per bloem 2 cm, onberispelijk gevormde tros, de fraaiste lichtblauw met mauve gekleurde Delphinium	6—8	100	0,40
S	— **Sourée d'Azurée,** hemelsblauw, prachtige, elegante tros . . .	6—8	100	0,20
S	— **Van Veen's Triumph,** zware dichte trossen met reuzenbloemen van zacht rose kleur	6—8	100	0,30
S	— **Vollendung,** enorme zw. tros, lichtblauw, extra	6—8	100	0,20
S	— **The Alake,** purper en matbl.	6—8	140	0,20
R	**Dianthus arveniensis,** lief rotsplantje, lichtroode bloempjes	6—7	10	0,15
S	— **Artis,** dubbel wit	6—7	25	0,15
R	— **deltoides,** mooie rotsplant, kl. roode bloemen	5—6	15	0,15

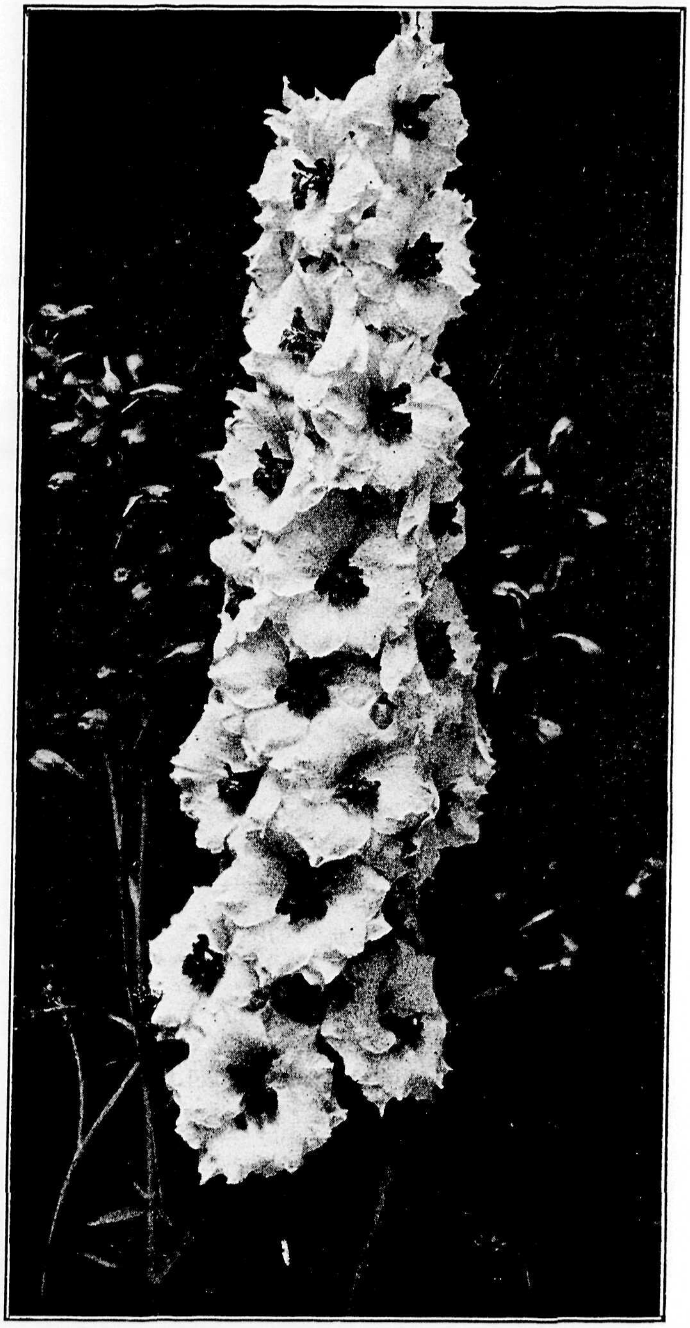

Delphinium

		Bloeitijd maand	hoogte	p. st.
R	**Dianthus graniticus,** kruipend, met veel mooie rose bloempjes . .	5—6	15	*f* 0,15
S	— **Halbock,** schitterende rose-roode, dubbele Anjer	6—8	30	0,30
S	— **Jersey Beauty,** (nieuw), gr.bl., prachtig rose	7—8	40	0,30
S	— **Napoleon III,** roserood, bloeit onafgebroken van April tot Aug.	4—8	30	0,20
R	— **plumaris Duchess of Tife,** helder rose, z. rijkbloeiend	6—8	25	0,15
S R	— **Prichardi,** zeer groote, donker fluweelkleurige dubbele bloemen	5—7	30	0,20

Dianthus

		Bloeitijd maand	hoogte	p. st.
S	**Dianthus Rose de Mai,** dubbelbloemig, donker roserood, wel de beste van alle	7—8	35	*f* 0,15
S	**Dicentra spectabilis** (Gebr. Vrouwenhartje, Mariatranen), zacht rose-	5—6	40	0,20
	roode bloemen, extra	5—6	40	0,20
S	**Dictamnus fraxinella** (vuurwerkplant), bloemen roserood	6—7	50	0,20
R	**Doronicum caucasicum,** bloeit zeer vroeg met heldergele bloemen .	3—5	35	0,15
S	— **plantagineum excelsum,** mooie snijbloem, groote goudgele bloemen op sterke stelen	4—8	90	0,15
R	**Draba repens,** kruipend; de plant is overdekt met kl. gele bloempjes	3—5	6	0,15
S	**Echinops humilis,** kogeldistel, donkerbl., zeer mooi	8—10	100	0,15
S	— **Ritro,** evenals vorige, doch korter van stengel	7—8	75	0,20
	Erica, in soorten			0,15
S	**Erigeron Asa Gray,** abrikooskl. m. oranjeg. centrum	6—9	30	0,15
S	— **elatior Antverpia,** met zeer groote lila bloemen	6—9	80	0,15
S	— **Mesagrande speciosus grandiflorus,** donker lila bloemen, op sterke stengels	6—8	80	0,15
S	— **speciosus grandiflorus,** met groote, donkerblauwe bloemen . .	7—10	60	0,15
R	**Erinus alpinus,** fraai muurplantje, bloeit met violetrose bloemtrosjes	6—8	15	0,15
R	**Eriogonum umbellatum,** fraai kruipend bladplantje voor rots en flagstones	6—7	15	0,20

Eryngium giganteum, Sierdistel

		Bloeitijd maand	hoogte	p. st.
S	**Eryngium Oliverianum,** staalblauwe edeldistel, wel de mooiste . . .	7—10	110	*f* 0,20
S	— **planum,** gr. trossen kleine blauwe bloemen aan blauwen stengel	7—9	100	0,20
S	**Eupatorium atropurpureum,** donker gekl. bloempjes in schermen, op sterken stengel	7—8	100	0,20
R	**Euphorbia Cyparissias,** mooie rotsplant, compacte goudgele bloemtrossen	5—6	20	0,15
R	**Funkia Fortunni,** blauwgroen blad	5—6	20	0,15
R	— **ovata,** ovaal groen blad	7—8	50	0,15
R	— **ovata alba,** ovaal groen blad, witte bloem	7—8	50	0,15
R	— **undulata medio varieg.,** bladeren fraai zilv.b.	7—8	40	0,20
S	**Gaillardia maxima gr. fl.,** rood met geel, gr. bloem	7—10	75	0,15
S	— **Mary Ferguson,** rood met goudgeel	6—8	50	0,15
S	— **Progression,** rood met gelen rand	6—9	60	0,15
S	— **sanguinea,** bloedrood	7—8	50	0,15
S	— **semiplena,** halfdubbel	7—9	60	0,15
S	— **sulphurea,** zwavelgeel	7—9	60	0,15
S	— **Sunset,** geel	7—9	60	0,15
S	— **Tangerine,** schitterend oranje-rood	6—9	50	0,20
	Galega bicolor Hartlandii, paarswitte bloempjes	6—9	100	0,15
S	**Geranium pratense,** mooie blauwe bloemen aan rechte stelen . .	6—7	70	0,15
S	— **platypetalum,** gr., helder paarse bloemen	6—7	40	0,15
R	— **sanguineum,** bl. groot, dieprood. purper	6—7	60	0,15
R	— **sylvaticum,** met kl. paarse bloempjes	6—7	40	0,15
R	**Geum Borisii,** (nieuw), bloeit m. oranjeg. bl., extra	5—10	35	0,15
S	— **coccineum atro semiplena,** donkerrood, schitterende bloem .	6—10	50	0,20
S	— — **Mrs. Joh. Bradshaw,** halfdubbel	5—7	60	0,15
S	— **Fire Opal,** zeer groot en mooi gev., scharlaken rood met oranje	6—8	50	0,25

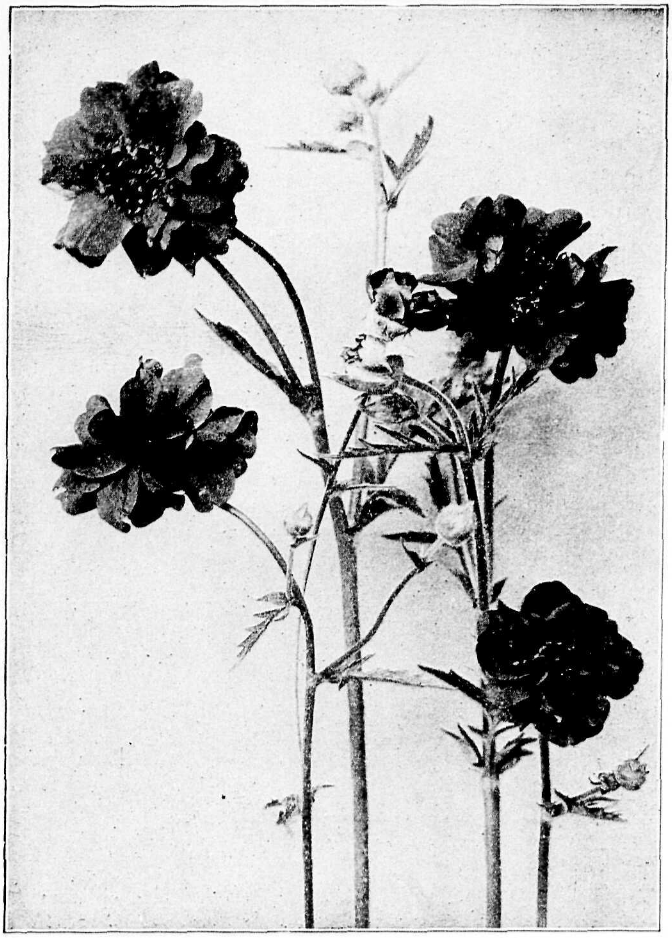

Geum coccineum

		Bloeitijd maand	hoogte	p. st.
S	**Geum Heldreichi magnificum,** groote, dubbel, oranjebloemen, op langen steel	6—8	60	*f* 0,15
R	— **montana,** helder geel, mooie rotsplant	6—8	15	0,15
S	**Gillenia trifoliata,** mooie losse bloemtr., m. fijne w. bl.	6—9	80	0,20
R	**Globularia cordifolia,** kruipend, mooie bl. kogelbloem	5—6	15	0,15
R	**Gnaphalium Leontipodium** (Edelweiss), met zilverwitte stervormige bloemen	6—8	15	0,15
R	— **margaritacea,** zilvergrijze bladeren en bloemen	7—9	50	0,15
S	**Gypsophila Bristol-Fairy,** een groote verbetering van de bestaande Gypsophila, een nieuwigheid van groote waarde, de dubbele bloemen zijn veel grooter, op zeer sterke rechtopstaande stengels	7—8	100	0,30
S	— **paniculata fl. pl.,** met zuiver witte gevulde bloempjes, de 1 m lange stengels zijn in den bloeitijd geheel met bloempjes bedekt	7—9	80	0,20
R	— **repens monstrosa,** zeer mooie rotsplant, breed uitgroeiend, m. witte kleine bloempjes	7—9	15	0,20
R	— **repens rosea,** kruipend, heele vlakten begroeiend, rose bloempjes	5—8	10	0,20
S	**Helenium autumnale superbum rubrum,** met bruinroode bloemen op sterke stengels	7—10	150	0,15
S	— **Bigelovii aurantiacum,** rijkbloeiend, met fraaie, goudgele bloemen	7—8	60	0,15

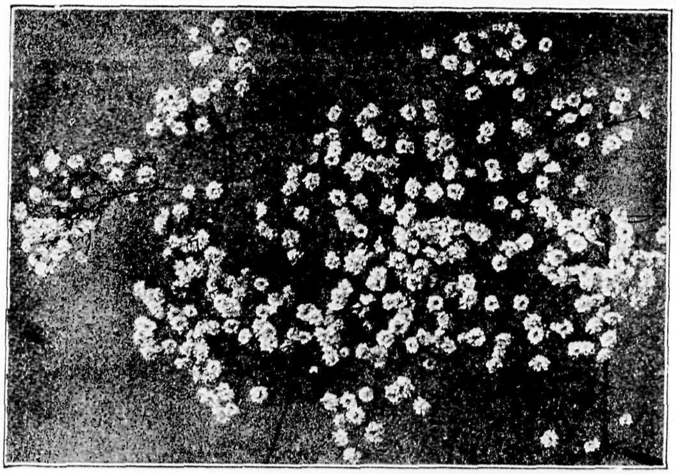

Gypsophila

		Bloeitijd maand	hoogte	p.st.
S	**Helenium Crimson Beauty,** met opvallende brons karmijnroode bloemen	7—9	50	*f* 0,15
S	**Helenium grandicephalum Julisonne** bloemen donkergeel, met lichtbruinen rand . .	7—8	100	0,15
S	**Helenium pumilum magnificum,** rijkbloeiend, helder geel	7—9	75	0,15
S	**Helenium Riverton Beauty,** citroengele bloemen met donker hart	8—10	150	0,15

		Bloeitijd maand	hoogte	p.st.
S	**Helenium Riverton Gem,** bloemen terracotta rood, op sterken stengel .	8—10	150	*f* 0,15
	Helianthemum (zonneroosje).			
R	**Helianthemum amabile fl.pl.,** kruipend, rijk en lang bloeiend, met dubbele felr. bloemen	6—9	20	0,15
R	**Helianthemum rosea,** licht rose .	6—9	20	0,15
R	**Helianthemum rubens,** abrikooskleur	6—9	20	0,15
S	**Helianthus multiflorus La Perle,** gr. gevulde gele bloemen	8—10	170	0,15
	Helianthus rigidus Miss Mellish, goudgeel, half dubbel	7—9	150	0,15
S	**Helianthus sparsifolius,** de mooiste zonnebloem, met zeer groote, goudgele bloemen . .	7—8	200	0,15
R	**Helleborus niger grandiflorus** (Kerstroos), bloeit ongeveer Kerstmis buiten in den vollen grond met groote witte bloemen . .	2—3	20	0,40

Helenium

Gaillardia grandiflora (beschrijving blz. 74)

		Bloeitijd maand	hoogte	p. st.
S	**Hemerocallis disticha fl. pl.,** geel	7—8	80	*f* 0,15
S	— **hybr. Gold Dust,** oranje	7—8	70	0,15
S	— **Kwansa fl. pl.,** oranje-geel	7—8	80	0,15
S	— **Oranjeman,** oranje	5—7	60	0,15
S	— **Sieboldii,** oranje-geel	6—7	70	0,15
S	**Heuchera brizoides gracillima,** met donkerrose kleine bloempjes	6—7	60	0,15
S	— **Pluie de Feu,** rijkbloeiend, met vuurroode bloemen	7—8	50	0,15
S	— **Richardsoni purpurea,** bloemen fraai purper rose	7—8	60	0,20
S	— **sanguineum Pink Perle,** met mooie rose bloemen	7—8	60	0,15
S	— **Saternale,** extra, donker rood	6—8	30	0,15
S	— **tiarello'des,** fraai blad, helder rose bloemen	5—6	60	0,15
S	— — **alba,** als voorgaande, doch met fraaie witte bloemen	5—6	60	0,20
R	**Iberis sempervirens coreafolia,** bloem rosewit	4—5	25	0,15
R	— — **Little Gem,** bijzonder mooi voor randen en rotspartijen, rijkbloeiend, zuiver wit	4—5	25	0,15
R	— — **Snowflake,** bloem groot, wit	4—5	25	0,15
R	**Inula ensifolia,** kanariegele bloemen	7—8	20	0,15
R	— **racemosa,** geel	7—9	25	0,15
S	**Iris germanica asiatica** (Kharput), blauw, grootbl.	5—7	50—80	0,15
S	— — **Canarybird,** licht geel	5—7	50—80	0,15
S	— — **florentina alba,** wit	5—7	50—80	0,15
S	— — — **purpurea,** purper	5—7	50—80	0,15

		Bloeitijd maand	hoogte	p. st.
S	**Iris germanica Grachus,** geel, purper gestreept	5—7	50—80	*f* 0,15
S	— — **Helge,** citroengeel	5—7	50—80	0,15
S	— — **Honorable,** geel-roode lip	5—7	50—80	0,15
S	— — **Mrs. Horace Darwin,** wit violet geaderd	5—7	50—80	0,15
S	— — **odoratissima,** licht blauw	5—7	50—80	0,15
S	— — **Purple King,** purper	5—7	50—80	0,15
S	— — in soorten op naam	6	50—80	0,15
R	— **pumila hybrida,** vroegbloeiende laagblijvende Irissoort, verdient alle aanbeveling, in verschillende kleuren: wit, geel, licht- en donkerblauw, in mooie soorten op naam	4—5	20—25	0,20
S	— **Kaempferi,** groote elegant gevormde bloemen op sterke stengels, in alle tinten van wit, donkerblauw, paars en lila, mogen in geen tuin ontbreken, prachtsoorten op naam	7—8	100	0,20
S	**Liatris spicata,** helder purper roode bloemtrossen	8—10	60	0,20
S	— **calliepis,** met lange roode paarse bloemtrossen	7—8	50	0,20
R	**Linary cymbalaria,** bloem lila-rose, rankende muur- en rotsplant	5—10	10	0,15
R	**Lithospernum prostatum Heavenly Blue,** rotsplant met hemelsblauwe bloemen	5—9	10	0,20
S	**Lupinus Ada,** geel met roode vlag	5—8	70	0,30
S	— **Marjorie,** goudgeel met zalmkleur	5—8	100	0,40
S	— **Neccar,** wijnrood tot rose	5—8	130	0,20
S	— **polyphyllus,** blauw	6—7	100	0,15
S	— — **albus,** zuiver witte bloemen	6—7	100	0,15
S	— — **Moerheimi,** licht rose	6—7	100	0;15
S	— **Sunshine,** (nieuw), lichtgeel van kleur, welriekend	5—8	100	0,20
S	**Lychnis capadocea,** bloemen vuurrood	5—6	50	0,15
S	— **chalcedonia rubra plena,** bloemen schitterend vuurrood, lange steel	6—7	80	0,15
S	— **viscaria splendens plena** (pek-anjer), fraaie dubbele karmijnroode snijbloem	6—7	70	0,15
S	**Lythrum salicaria Rose Cup,** mooie stengels, zuiver rose bloemen	7—8	80	0,15
S	— **virgatum Rose Queen,** dunne stengels, fraai rose bloemen	7—8	100	0,15
S	**Malva moschata,** rijkbloeiend, rose	6—8	60	0,15
R	**Megasea cordifolia,** gr. trossen lichtrose bloempjes	4—5	30	0,20
	met purperen bloemen	4—5	30	0,20
R	— **speciosa,** trossen lichtrose bloemen	4—5	30	0,20
R	**Mimulus Brunettii,** donker oranjegeel met bruine stippels	5—10	40	0,15
R	— **latifolia,** trossen rose bloemen	4—5	30	0,20
R	— **luteus cupreus,** zachtgeel met oranje stippels	5—10	30	0,15
S	**Monarda didyma Cambridge Scarlet,** schitterende donkerroode bloemen		60—80	0,15
S	**Montbretia crocosmiaeflora,** helder rood met oranje	6—8	70	0,10
R	**Muhlenbeckia nana,** kruipend, groenblijvend plantje, wit	7—9	5	0,20
S R	**Myosotis palustris Perle von Ronnenberg,** donkerblauw, vaste plant, Vergeet-mij-niet	6—8	25	0,20
R	**Nepeta Mussini,** welriekend grijs loof, lavendelkleurige bloemen, doorbloeiend, prachtige tuin-, muur- en rotsplant	6—10	30	0,15
R	— **Souv. d'André Chaudron,** (nieuw), met grootere blauwe bloemen en stevige stengels	7—9	50	0,20
S	**Oenothera Fraseri,** zuiver gele bloemen	6—7	40	0,15
R	— **fruticosa,** liggende struik, met groote gele bloemen	6—7	40	0,15
S	— **Youngi,** flinke trossen fraaie zuiver gele bloemen	6—7	60	0,15
R	**Omphalodes verna,** mooie donker hemelsblauwe bloemen	3—5	25	0,15
R	**Oxalis floribunda rosea,** kruipend plantje met rose bloempjes	5—6	10	0,15
S	**Paeonia sinensis** Pioenroos.			
S	— — **Albatre,** grootbloemig, ivoorwit	6—7	60—70	0,20
S	— — **Louis van Houtte,** diep rood, zeer mooie bloem	6—7	60	0,20
S	— — **President Roosevelt,** donker karmijn purper	6—7	60	0,20
S	— — **Queen Victoria,** rose, met wit midden	6—7	60	0,20
S	— — **Sarah Bernhardt,** grootbloemig, levendig rose, extra	6—7	60	0,20
S	— — **Thorbecke,** zacht rose, rijkbloeiend	6—7	60	0,20

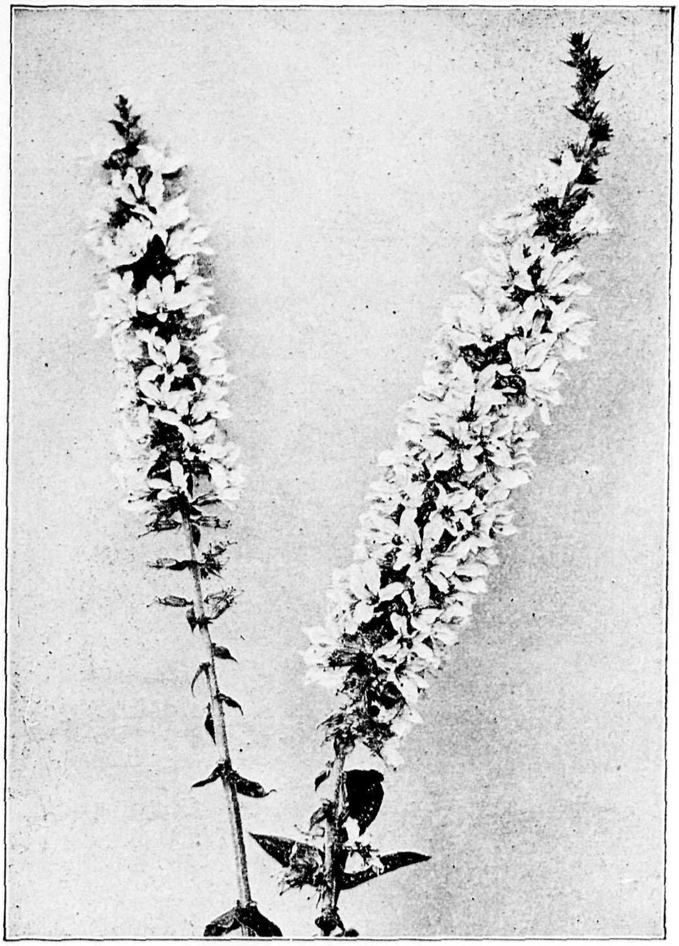

Lythrum roseum

		Bloeitijd maand	hoogte	p. st.
S	**Paeonia sinensis,** Pioenroos.			
S	— — **Duchesse de Nemours,** zwavelgeel	6—7	60—70	*f* 0,20
S	— — **Festiva maxima,** wit met karmijn gevlekt	6—7	60—70	0,20
S	— — **Gloria mundi,** donker rose	6—7	60—70	0,20
S	— — **Mad. Calot,** vleeschkleurig rose'	6—7	60—70	0,20
S	— — **Non plus ultra,** bl. gr. helder rose	6—7	60—70	0,20
S	— — **officinalis rubra pl.,** dubb., donk.rood	5—7	60	0,20
S	— — **Reine Hortense,** Hortensia, rose, fraaie bloem	6—7	60—70	0,20
S	— — **Solfatare,** wit	6—7	60—70	0,20
S	— — **Suzanne Dessert,** rood	6—7	60—70	0,20
S	**Papaver orientalis Mary Stuttholm,** helder zalmkl.	5—6	80	0,15
S	— — **Miss Perry,** abrikoos oranje	5—6	75	0,15
S	— — **Perry's White,** satijn-wit, met karmijn vlek	5—6	70	0,15
S	— — **Prins v. Oranje,** oranje scharl.	5—6	70	0,15
S	— — **Red Cap,** scharlakenrood	5—6	70	0,15
S	— — **Rose Tendre,** matrose	5—6	70	0,15
S	— — **The Lilac,** rood, groote bloem	5—6	70	0,15
S	— — **Tulpia,** schitterend vuurrood	5—6	70	0,15
S	**Podophyllum Emodi major,** decoratieve plant met gemarmerde bladeren, gevolgd door een groote besvrucht, als de zacht-rose bloem is uitgebloeid, (zeldzaam)	5—6	40	0,20

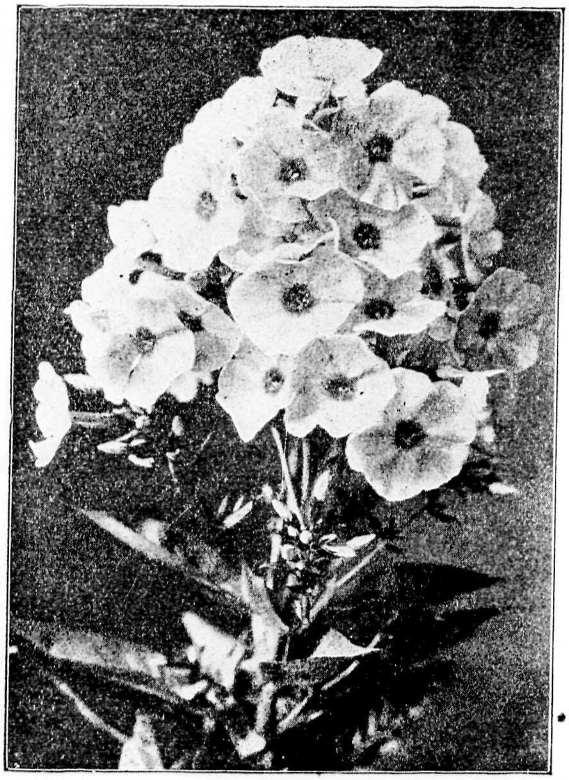

Phlox decussata

		Bloeitijd maand	hoogte	p. st.
S	**Phlox decussata Alpenglühen,** scharlakenrood	7—10	50-100	*f* 0,20
S	**Phlox decussata Armada,** lila-rose, wit oog	7—10	50—100	0,15
S	**Phlox decussata Australie,** karmijn violet	7—10	50—100	0,15
S	**Phlox decussata Baron van Dedem,** oranje scharlaken, gr. tros	7—10	50—100	0,15
S	**Phlox decussata Baron v. Heeckeren,** zalmkleurig oranje . . .	7—10	50—100	0,15
S	**Phlox decussata Coquelicot,** oranje scharlaken	7—10	70	0,15
S	**Phlox decussata Crepescule,** zilverachtig mauve, karmijn oog	7—10	70	0,15
S	**Phlox decussata Clara Benz,** laagblijvend, schitterend rose . .	7—10	50	0,15
S	**Phlox decussata Dr. Charcot,** nieuw, groote trossen voiletblauwe bloemen	7—10	50	0,15
S	**Phlox decussata Dr. Koningshöfer,** vurig oranjescharlaken . .	7—10	50	0,15
	Phlox decussata Electra, wijnrood. . . .	7—10	50	0,15
S	**Phlox decussata Elisabeth Campbell,** zacht zalmkleurig rose . .	7—10	50	0,15
	Phlox decussata Eugene Danzanvilliers, lila met wit	7—10	50	0,15
	— — **Everlijn,** zalmrose, groote tros	7—10	50	0,15
	— — **Frau Anton Buchner,** grootbl. wit.	7—10	50	0,15
	— — **Frau Henry Gertz,** zeer licht rose	7—10	50	0,15
	— — **Frühlicht,** rose, laagblijvend	7—10	50	0,15
S	— — **Glory,** rose	7—10	50	0,15
	— — **Hanny Pfeider,** w. m. rose, laagbl.	7—10	50	0,15
S	— — **Jeanne d'Arc,** wit, kleinbl., g. tint	7—10	50	0,15
S	— — **Josephine Gerbeaux,** wit met rood oog	7—10	50	0,15
S	— — **Jules Sandeau,** laag met zuiver rose bloemen	7—10	50	0,15
	— — **H. B. May,** groote trossen met kolossale helder rose bloemen, extra	7—10	50	0,15
S	— — **Le Mahdi,** donker violet, extra	7—10	50	0,15
S	— — **Leo Schlageter,** schitterend scharlaken-karmijn	7—10	50	0,15
S	— — **Lierwallie,** purperblauw	7—10	50	0,15
S	— — **Loki,** zalmkleurig rose	7—10	50	0,15
S	— — **Mad. Aug. v. Heden,** licht lila-rose	7—10	50	0,15
	— — **Major v. Sprösser,** amaranth-karm.	7—10	50	0,15
S	— — **Minnie West,** schitterend scharlaken	7—10	50	0,15
	— — **Mrs. A. Jeans,** zilv. rose, z. fijne kl.	7—10	50	0,15
S	— — **Neubert,** karmijn-purper	7—10	50	0,15
S	— — **nana coerulea,** laagblijvend, blauw-violet	7—10	50	0,15
	— — **Nordlicht,** karmijn, rood oog, extra	7—10	50	0,15
S	— — **Ostaris,** lila-rose, karmijn oog	7—10	50	0,15
S	— — **Paul Hoffmann,** magenta-karmijn, met donker midden .	7—10	50	0,15
	— — **Riverton Jewel,** rose met karmijn oog, groote tros	7—10	50	0,15
	— — **Rosenberg,** karmijn-violet	7—10	50—100	0,15

		Bloeitijd maand	hoogte	p. st.
S	**Phlox decussata, Rijnstroom,** schitterend rose, groote bloem	7—10	50-100	*f* 0,15
S	— — **Saladin,** nieuw, vurig oranje-scharl.	7—10	50—100	0,15
S	— — **Salmonea,** oranje rose met karmijn centrum	7—10	50—100	0,15
S	— — **Smilis,** lila-rose, (nieuwe)	7—10	50—100	0,15
S	— — **Tapis blanc,** zuiver wit, grootbl.	7—10	50—100	0,15
S	— — **Undine,** lila-mauve, (nieuw)	7—10	50—100	0,15
	— — **Victor Flammel,** gr. scharl.-roode bl.	7—10	50—100	0,15
S	— — **W. A. Kesselring,** nieuw, donker violet met groot wit oog	7—10	50—100	0,15
	— — **Wala,** zuiver wit	7—10	50—100	0,15
	— — **Wanadis,** *licht lila-blauw*	7—10	50—100	0,15
S	— — **Widar,** violetblauw, wit oog	7—10	50—100	0,15
S	— — **William Ramsey,** donker purper	7—10	50—100	0,15
R	— **amoena rosea,** mooi rotspl., rose bloempjes	5—6	10	0,15
S	— **Arendsi Charlotte,** wit met lila-rose	6—10	50	0,15
S	— — **Hanna,** purperrose	6—10	50	0,15
S	— — **Käthe,** purperrose	6—10	50	0,15
S	— — **Lisbeth,** wit, a. de achterz. zacht lila	6—10	50	0,15
S	— — **Marianne,** blauw-violet	6—10	50	0,15
S	— **divaricata** (canadensis), groote lichtlila bl., op sterken stengel	4—6	25	0,15
R	— — **Laphami,** laag, violetblauwe bloem	4—6	25	0,15
R	— — **Perry's var.,** mooi soort met blauwlila bloemen	5—6	25	0,15
S	— **maculata Alpha,** schitterend rose, doorbloeiend	6—10	70	0,15
R	— **setacea,** kruipend, licht lila bloemen	4—5	10	0,15
R	— — **atropurpurea,** purper-rood	5—6	15	0,15
R	— **stellaria,** mauvekleurig	5—6	15	0,15
R	— — **erubescens,** mauve-kleurig	5—6	15	0,15
	— **suffruticosa, Rosalande,** rose	6—9	15	0,15
	— — **Snowdon,** groot, zuiver wit	6—9	80	0,15
	— — **Sneeuwlawine,** zuiver witte bloem	6—9	80	0,15
S	**Phytolaca decandra,** witte bloemen, in 't najaar groote trossen glimmende purper-zwarte vruchten	8—10	125	0,20
R	**Physostegia virginica alba,** witte bloemen aan slanken stengel	6—8	60	0,15
R	— **virginica rosea,** als vorige, doch met rose bloemen	6—8	60	0,15
S	**Platycodon Mariesi,** blauw, grootbl. Campanulasoort	6—8	30	0,15
S	— — wit, zeer mooie snijbloem	6—8	30	0,15
S	**Polygonum bistorta grandiflorum,** fraai rose bloemtrossen	8—9	50	0,15
R	— **vaccinifolium,** lief kruipend rotsplantje, rose bloemen	9—10	10	0,20
R	**Potentilla alpestris alba,** doorbloeier, wit	3—5	10	0,15
R	— **aurea,** vroeg goudgeel	3—5	10	0,15
S	— **erecta,** goudgeel	6—7	60	0,20
S	— **hybr. Cratere,** dubbel purperrood m. geel	6—9	30	0,15
S	— **hybr. Emile,** dubbel purperrood, g. rand	6—9	30	0,15
R	— **hybr. Master Floris,** breed uitgroeiende plant, bloemen schitterend kopergeel met donker centrum	6—9	10	0,20
S	— **hybr. Louis v. Houtte,** oranjegeel	6—9	40	0,20
S	— **Nepalensis Miss Willmott,** donk. zalmkleurig	6—10	30	0,15
S	— **Panorama,** dubbel oranjegeel, rood gestr.	6—8	40	0,15
S	— **purpurea plena,** helder purper	6—9	30	0,20
R	— **ranunculoides,** geel, zeer laag, v. rotsbepl.	6—9	10	0,15
R	— **Tonguli,** fluweel karmijnrood	6—9	45	0,15
S	— **versicolor,** levendig oranje rood	6—8	40	0,15
S	— **Yellow Queen,** dubbel geel	8—9	30	0,15
S	**Poterium obtusum,** rood	6—9	70	0,20
R	**Prunella Webbiana rosea,** lilarose bloemtrossen	5—6	25	0,15
R	**Primula auricula,** mooie mengeling van kleuren	4—5	15	0,15
R	— — **hybr. Juliana Gloria,** fraai soort met prachtige oranjekleurige bloemen, rijkbloeiend	4—5	15	0,15
R	— **Helenae,** lichtblauw, vroegbloeiend	4—5	25	0,15
R	— — **Purperkissen,** prachtig purperblauw, extra	4—6	8	0,15
R	— — **Tuckers var.,** robijnrood	4—6	12	0,15

Primula

		Bloeitijd maand	hoogte	p. st.
R	**Primula japonica,** in verschillende kleuren tusschen purper en wit	4—5	25	*f* 0,15
R	— **Juliae,** zeer laagblijvend, bl. paarse bl.	4—5	15	0,15
R	— **rosea grandiflora,** helder karmijn rose, vroegbloeiend	3—5	15	0,15
R	— **veris elatior Barr's Exhibition Red,** (nieuw), groot, donkerrood	4—5	20	0,15
R	— **Wanda,** rijkbloeiend, met groote purper violette bloem, extra	4—5	10	0,15
S	**Pulmonaria angustifolia,** vroege voorjaarsbl., forsch blad en gentiaanblauwe bloemen	3—4	30	0,15
S	— **saccharata Mrs. Moon,** helderroode bloemen, bont blad	3—4	25	0,15
S	**Pyrethrum Alice Roosevelt,** zacht rose, enk. fijne bl.	5—6	60—80	0,15
S	— **Agnes Mary Kelway**	5—6	60—80	0,15
S	— **Carl Vogt,** wit, dubbel	5—6	60—80	0,15
S	— **Eileen Mary Robinson,** (nieuw), fijn rose, enkelbl.	5—6	60—80	0,20
S	— **Figaro,** donkerrood, dubbel	5—6	60—80	0,15
S	— **Gipson Scarlet,** schitterend donkerrood	5—6	60—80	0,15
S	— **James Kelway,** schitterend rood, enkel	5—6	60—80	0,15
S	— **Langport Scarlet,** scharlakenrood, enkel	5—6	60—80	0,15
S	— **Lord Rosebery,** fluweelrood	5—6	60—80	0,15
S	— **Mad. Munier,** rose, dubbel	5—6	60—80	0,15
S	— **Mont Blanc,** zuiver wit, dubbel	5—6	60—80	0,15
S	— **Mrs. Bateman Brown,** donker karmijnrood, enkel	5—6	60—80	0,20
S	— **Non plus ultra,** zacht vleeschkl., dubbel	5—6	60—80	0,15
S	— **Princesse de Metternich,** grootbl. zuiver wit, dubbel	5—6	60—80	0,15
S	— **Progression,** lichtrood, dubbel	5—6	60—80	0,15
S	— **Queen Mary,** enorm groot, zuiverrose, dubbel	5—6	60—80	0,15
S	— **Vivid,** schitterend rood, enkel	5—6	60—80	0,15
S	**Ranunculus acris fl. pl.,** dubbele, goudgele bloempjes	5—7	50	0,15
S	— **aconitifolia fl., pl.,** mooi gevulde witte bloempjes	5—7	50	0,15
S	**Rudbeckia laciniata Golden Glow,** dubbel, goudgeel	8—11	180	0,15
S	— — **Rayon d'Or,** prachtig oranje	8—10	100	0,15
S	— **(Echinacea) atropurpurea,** donker purperrood	7—10	80	0,15
S	— **Newmanni,** oranjegeel, zwart hart	7—10	45	0,15
R	**Saponaria oxymoides splendens,** fraai karmijn rose, kruipend	5—6	15	0,15
S	**Salvia virgata nemerosa,** violet-blauw	6—9	80	0,15
R	**Saxifraga (Steenbreek).**			
R	— **aizoon,** rose	5—6	10	0,15
R	— **albina purpurea,** purper rose	5—6	10	0,15

Pyrethrum

		Bloeitijd maand	hoogte	p. st.
R	**Saxifraga Andrewsi,** wit	5—6	30	*f* 0,15
R	— **Arendsi splendens,** karmijnrood	5—7	20	0,15
R	— **atropurpurea,** karmijn rose	5—7	20	0,15
R	— **Bathoniensis,** donker rose	4—5	10	0,15
R	— **Blutenteppich,** karmijnrood	4—5	10	0,15
R	— **C. F. Wilson,** schitterend karmijnrood	4—5	10	0,15
R	— **Dinison Pink,** wit rose	4—5	10	0,15
R	— **decipiens gr. fl. alba,** wit, kruipend	5—7	20	0,15
R	— **granulata fl. pl.,** dubbel zuiver wit	5—7	30	0,15
R	— **hypnoides Kingi,** rose, mosachtig	4—5	10	0,15
R	— **Hostii,** wit	5—6	30	0,15
R	— **Juniperioides,** rijkbl. rotsplantje, zeldzaam	4—5	10	0,15
R	— **notata,** wit, vormt dichte zoden	5—6	10	0,15
R	— **oppositifolia,** prachtig purperrood, zeldz.	4—5	10	0,15
R	— **Purpermantel,** zacht zalmrose	5—7	15	0,15
R	— **Sir Douglas Haig,** prachtig donkerrood	4—5	10	0,15
R	— **Sternbergii,** wit, fraai compact	4—6	12	0,15
R	— **umbrosa** (schildersverdriet, hoe langer hoe liever)	5—7	20	0,15
R	— **Valdensis,** rose	4—5	10	0,15
S	**Scabiosa caucasica,** groote lichtlila bl. bloemen	6—10	70	0,15
S	— **caucacia perfecta,** met groote lavendelblauwe bloemen	6—10	70	0,15
S	— **gigantea,** bloemen zwavelgeel, grove groei	6—9	100	0,15

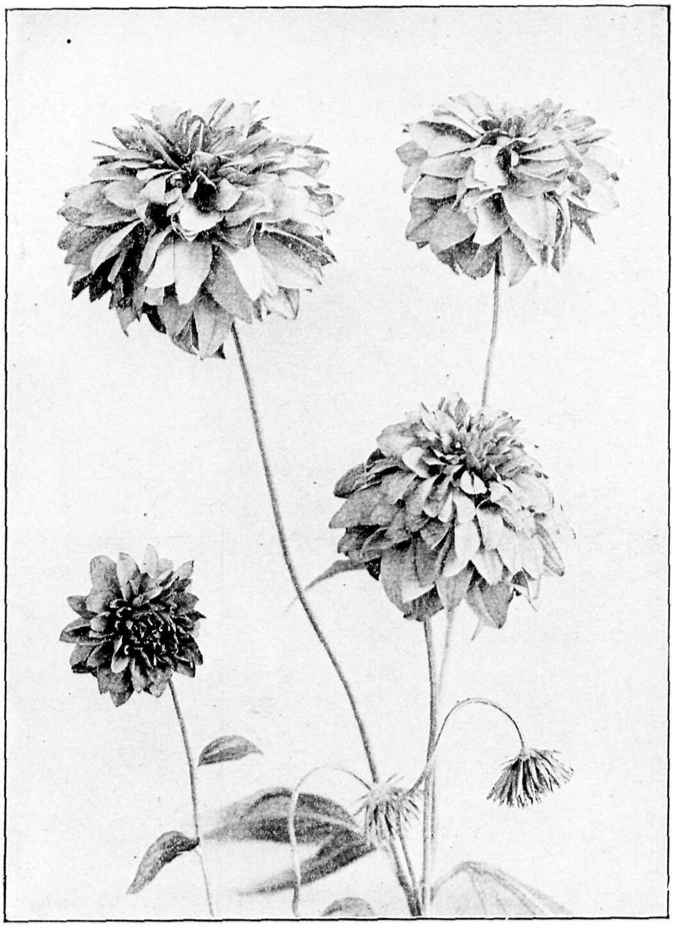

Rudbeckia (beschrijving blz. 82)

		Bloeitijd maand	hoogte	p. st.
R	**Sedum** (**Vetplanten**).			
R	— **acre,** gele bloemen	5—6	10	*f* 0,15
R	— — **major,** geel, grove groei	7—8	10	0,15
R	— **album,** witte bloemen	6—7	10	0,15
R	— — **spurium,** rose bloemen	6—7	10	0,15
R	— **anacampseros,** groenblijvend, bloemen purper-rose	6—8	15	0,15
R	— **Alberti**	6—8	15	0,15
R	— **cotyledon,** wit, groote tros	6—8	15	0,15
R	— — **simplissifolia,** lichtg. bloemtr.	6—8	15	0,15
R	— **Cocollinum,** wit, laag	6—8	15	0,15
R	— **crispa galli,** hanekam, sedum, gele bloem	6—7	10	0,15
R	— **elegans,** zilvergrijs loof, gele bloem	6—7	10	0,15
R	— — **aureum,** geel	7—8	10	0,15
R	— **Ewersi glaucum,** purperrose	7—8	15	0,15
R	— — **Turkestanum,** rose-rood	6—7	15	0,15
R	— **hybridum,** geel, compacte groei	7—8	15	0,15
R	— **kampschaticum,** geel	7—10	15	0,15
R	— — **Brauni,** geel	7—10	15	0,15
R	— — **fol. var.,** witbont rotspl.	7—8	15	0,15
R	— **Lydium,** pracht kussentje, bloemen rose wit	6—7	10	0,15
R	— — **glaucum,** met ronde polletjes, rose wit	6—7	10	0,15
R	— **Maximowiczie,** heldergele bloemen	6—8	30	0,15

Sedum spectabile

		Bloeitijd maand	hoogte	p. st.
R	**Sedum Middendorfianum,** geel, mooi compact plantje	6—8	20	*f* 0,15
R	— **obtusifolium,** mooie bruine blaadjes, gele bloemen	5—6	15	0,15
R	— **ochroleucum,** blauwgroen, gele bloemen	6—8	15	0,15
R	— **populifolium,** rosewit, welriekend	6—8	20	0,15
R	— **purpureum,** donker purperen blaadjes, gele bloem	7—9	10	0,15
R	— **purpureum Maximowiczie,** groote purperen bladen, gele bloem	7—9	25	0,15
R	— **reflectum strictum,** geel	7—9	25	0,15
R	— — **viridis,** geel	7—9	25	0,15
R	— **Rhodiola,** prachtig rose, welriekend	6—7	20	0,15
R	— **rupestre reflectrum,** sterk, kruipend, donker geel	6—7	10	0,15
R	— **sexangulare,** geel, laag	6—7	15	0,15
R	— **Sieboldi,** diep rose	8—9	25	0,15
R	— **Smenoie,** geel	6—8	10	0,15
R	— **spectabile Brillant,** purperrose bloemen	9—10	40	0,15
R	— — **paleno,** rose	6—8	15	0,15
R	— — **purpureum,** bloem purperrose	9—10	40	0,15
R	— **spectabile roseum,** karmijnrose	9—10	40	0,15
R	— — **rubra,** donker karmijn	8—9	35	0,15
R	— **spathulifolium,** grijsgroene rosette, gele bl.	6—7	15	0,15
R	— **spurium splendens,** roode bloemen	7—8	15	0,15
R	— — **album,** wit, kruipsedum	7—8	15	0,15
R	— — **roseum,** donker rose	6—7	15	0,15
R	— — **striatum,** rose	6—7	15	0,15
R	**Sempervivum (Huislook).**			
R	— **arachnoideum,** kleine blaadjes, rose bloemen	6—7	16	0,15
R	— **arachnoideum gnaphalium,** de rosetten zijn oversponnen met een dicht, spinnewebachtig net, rose bloemen	6—7	5	0,15
R	— **arenarium,** sierlijke kleine rosetten	6—7	10	0,15
R	— **arvernesse,** groene, rood gep. rosetten, bloem roserood	6—7	5	0,15
R	— **Brownii,** bruin, groen roset, bl. geel	7—8	12	0,15
R	— **fimbriatum,** bruingr. rosetten, bloemen rood	6—7	8	0,15
R	— **Funckii,** bruin gepunt blad, bloem rose	6—7	10	0,15
R	— **globeferum,** kogelvormige rosetten	6—7	10	0,15

Solidago (goudgele bloemen)

		Bloeitijd maand	hoogte	p. st.
R	**Sempervivum mettenianum,** groote groene rosetten, bloem rose	6—7	10	*f* 0,15
R	— **Neilrichi,** groote groene rosetten	6—7	10	0,15
R	— **Pittonii**	6—7	8	0,15
R	— **rupestre,** groenbruine rosetten, rose bloemen	6—7	8	0,15
R	— **triste,** bronsbr. rosetten, r. bloemen	6—7	8	0,15
S	**Senecio Veitchianus,** groote forsche bladeren, goudgele bloemen	7—8	130	0,20
R	**Silene Schafta,** karmijnroode bloemen	7—9	10	0,15
R	**Sisyrinchium anceps,** miniatuur Irisje, violet blauw	6—8	15	0,15
S	**Sidalcea candida,** zuiver wit	7—9	100	0,15
	— — **Rosy Gem,** purper-rood	7—9	100	0,15
S	— **Scarlet Beauty,** (nieuw), diep amaranth-rose	6—7	60	0,15
R	**Soldanella alpina,** prachtig rotsplantje, donkerblauw met oranje gefranjerd	4—6	10	0,20
S	**Solidago Golden Wings,** lichtgele bloempluimen	9—10	150	0,15
S	— **Shortii,** goudgeel	8—9	100	0,15
S	— **Virga-aurea praecox compacta,** zware goudgele pluimen	7—8	45	0,15
S	**Spiraea filipendulia,** varenachtig blad, witte bloemen	6—8	50	0,15
R	**Stachys corsica,** met rose, witte bloempjes	6—9	3	0,15
S	**Statice latifolia,** prachtige trossen lavendelbl. bloemen	7—9	40	0,20
S	— **eximea alba,** als vorige, doch bloemen wit	7—9	40	0,20
S	**Stokesia cyanea,** groote, zachtblauwe bloemen, lange stengel	7—9	25	0,20
S	**Thalictrum dipterocarpum,** lila bloemen met gele meeldraden	7—9	125	0,15
S	— **aquilegifolium roseum,** mooie fijnrose bloempjes	7—9	60	0,15

		Bloeitijd maand	hoogte	p. st.
R	**Thymus citriodorus aureus,** goudbont blad, welriekend, ook voor randen geschikt	6—7	20	*f* 0,15
R	— **Golden Dwarf,** goudgroen loof	6—7	15	0,20
R	— **Serpyllum albus,** kruipend, rijkbloeiend, wit	6—7	6	0,15
R	— **Serpyllum splendens,** kruipend, rijkbloeiend, karmijnrood . .	6—7	6	0,15
R	— **vulgaris albus compacta,** bolvormig, wit bloeiend	6—7	15	0,15
R	**Tiarella cordifolia,** bloeit met kleine rozetjes rosewitte bloemen . . .	3—4	20	0,20
S	**Tradescantia virginica,** donkerblauw	6—8	70	0,15
S	**Tritoma,** vuurpijl, in mooie soorten op naam	6—8	70	0,15
S	**Trollius Early King,** groote gele bloem	7—9	60	0,15
S	— **Etna,** diep oranje, sterke stelen	5—9	70	0,15
S	— **europaeus albus,** crême wit	5—6	45	0,15
S	— **Excelsior,** donker oranje, half dubbel	5—6	70	0,15
S	— **hybr. Goldquelle,** prachtig oranje	5—9	60	0,20
S	— — **Meteor,** donker geel	5—9	60	0,15
S	— **Nerdry Geant,** oranje, flinke stengel	5—6	70	0,15
S	— **Orange Globe,** groot, oranje	5—8	60	0,15
S	— **Orange-Princess,** diep oranje	5—8	60	0,15
S	— **Earliest of All,** oranje-geel	4—5	60	0,15
R	**Tunica Saxifraga,** kleine bloempjes, rose, doorbl.	6—10	15	0,15
	— — **fl. pl.,** bloempjes dubbel, rose, onmisbaar voor rots- en muurbepl.	7—10	25	0,20
S	**Verbascum libani,** groote witw. bladeren, groote gele bloemen . . .	7—9	130	0,20
S	— **vernale,** heldergeel, paars hart	7—9	130	0,20
R	**Verbena chamaedryfolia,** uitstekende vaste plant, bloeit onafgebroken van Mei tot de vorst intreedt, onmisbaar voor de rotspartij en muurbeplanting		10	0,20
R	**Veronica Amethystina,** laagblijvend, blauwe bloemen	5—6	30	0,15
R	— **gentianoides fol. var.,** lichtbl. bloempjes, bont blad	5—6	30	0,15
R	— **Gutheriana,** blauwe bloempjes, ook des winters glanzend groen blad	6—7	15	0,15
R	— **incana,** blauw	6—7	30	0,15
R	— **prostrata rosea,** kruipend, rose bloemen	6—7	10	0,15
R	— — **coerulea,** kruipend, bl. bloemen	6—7	10	0,15
R	— **repens,** zodenvormend, bloemen licht lila	5	20	0,15
S R	**Viola cornuta Alpha,** geel oog, zwart centrum, geel met zwart gestreept	5—10	15—20	0,15
S R	— — **Ardwell Gem,** donker geel hart	5—10	15—20	0,15
S R	— — **Arkwright Ruby,** (nieuw), fluweelrood, extra	5—10	15—20	0,15
S R	— — **Blütenfülle,** licht lila	5—10	15—20	0,15
S R	— — **Bleu Ameliore,** violet blauw	5—10	15—20	0,15
S R	— — **Champion gr. fl.,** roomwit, geel oog, blauw gestreept . .	5—10	15—20	0,15
S R	— — **Fred. Williams,** helder lila, compact groeiend	5—10	15—20	0,15
S R	— — **G. Wermig,** kleinbloemig, paarsbl.	5—10	15—20	0,15
S R	— — **H. G. Woodgate,** paars	5—10	15—20	0,15
S R	— — **J. B. Riding,** (nieuw), wijnrood, verkleurd niet in de zon	5—10	15—20	0,15
S R	— — **Lilacina,** gestreept lila	5—10	15—20	0,15
S R	— — **Mauve Queen,** zacht mauve	5—10	15—20	0,15
S R	— — **Mevr. Droste** (nieuw), paars, groote bloem	5—10	15—20	0,15
S R	— — **Thomas Glen,** hemelsblauw	5—10	15—20	0,15
S R	— — **Goldvink,** goudgeel, met bl. r.	5—10	15—20	0,15
S R	— — **Improved Giant,** (nieuw), zacht rose	5—10	15—10	0,15
S R	— — **Jackenapes** (nieuw), kleine bloem, geel met r. rand, extra	5—10	15—20	0,20
S R	— — **Sylvia,** grootbl., wit	5—10	15—20	0,15
S R	— — **Seagult,** grootbl., sneeuwwit	5—10	15—20	0,15
S R	— **florariensis,** lilablauw	4—7	15	0,15
S R	— **gracilis Lord Nelson,** donkerbl. m. fluweel	4—7	15	0,15
S R	— **odorata des quatre saisons,** welr., doorbl.	3—5	6	0,15
S R	— — **Askamia,** violet, doorbloeiend	3—5	6	0,15
S R	— — **Mad. Zwarsch,** donkerblauw	3—5	6	0,15
S R	— — **Princesse de Galles** (Doeve's Reuzen), grootbloemig, blauw	3—5	6	0,15
S R	— — **Le Czar,** Maartsch viooltje, welriekend, violet blauw . .	3—5	6	0,15

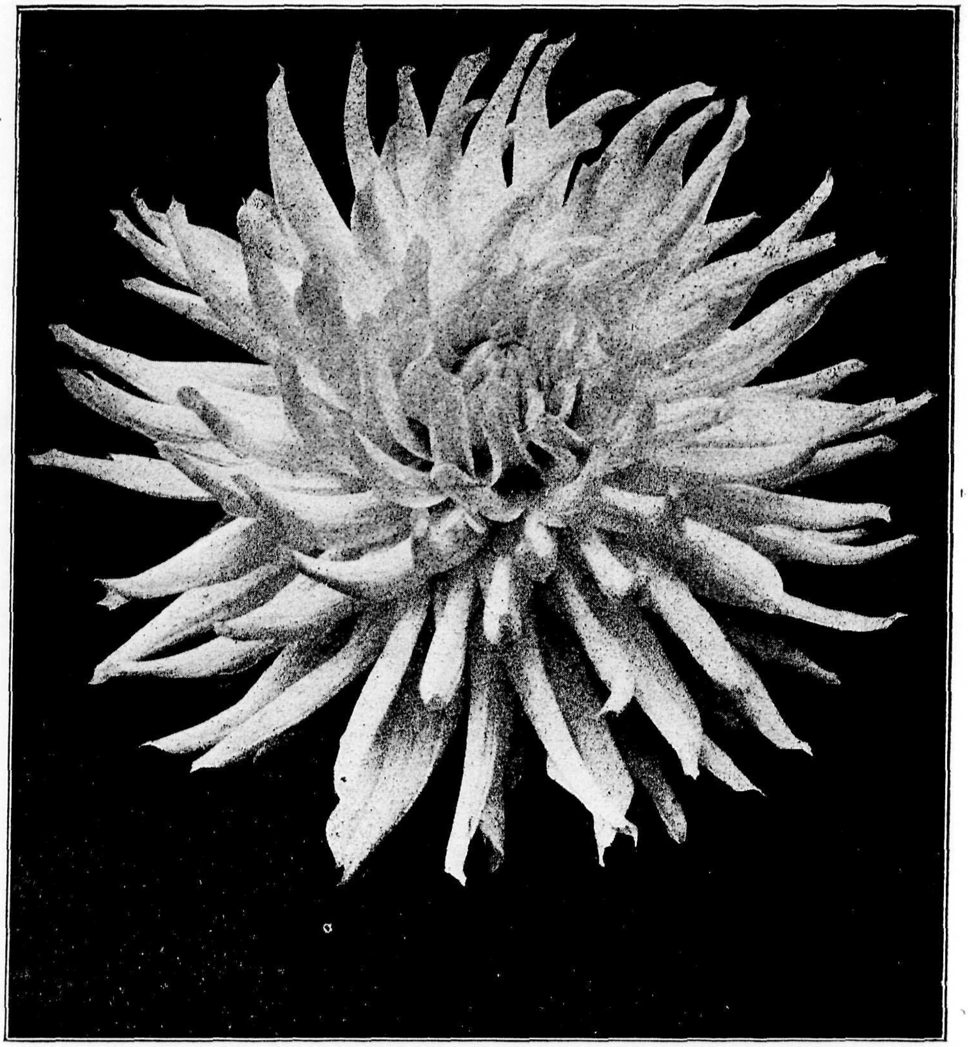

Cactus-Dahlia

Dahlia's

In soorten, 18 cent per stuk.

Collectie van 10 stuks *f* 1,70 Collectie van 25 stuks *f* 4,—

De Dahlia komt uit de tropische en halftropische landen, waar ze nooit van vorst te lijden heeft, ze kan dan ook geen vorst verdragen, de geringste vorst in het voorjaar kan nadeelige gevolgen voor haar hebben. Wij raden daarom aan de dahliaknollen niet voor begin Mei, beter nog 15 Mei in den tuin te zetten. Wenscht men vroege bloemen te kweeken, dan kan men de knollen half April in groote potten planten en op een niet te warme vorstvrije plaats zetten en later uitplanten.

De Dahlia staat liefst op een zonnige plaats, is ze geplant waar weinig zon komt, dan zal ze wel hoog opschieten maar weinig bloemen brengen. Tijdens den groei verlangt de dahlia veel water.

In den winter moeten de dahliaknollen op een vorstvrije plaats bewaard worden, indien dit een bezwaar is om *nu* reeds te bestellen, gelieve dan Uw order op te geven voor levering in het voorjaar en wij zullen de gewenschte dahliaknollen voor U reserveeren.

Van nevenstaande soorten zijn uitsluitend knollen voorradig, geen steklingen.

Decoratieve-Dahlia

LIJST DER DAHLIASOORTEN

Andreas Hofer, licht rose, midden tot wit overgaande.
Aureole, barnsteenkleur.
Betsy, steenrood.
Carmen, licht oranje.
Correct, donker bruinrood.
Dr. Kuyper, geel zwart.
Eereprijs, donker zalm-rose.
Freudensonne, rood.
Goldene Sonne, zalmkleur met geel.
Gladys Meier, geel.
Heimweh, donker lila.
Herbstzauber, bruin.
John Mensing, helderrood.
Jersey Beauty, zuiver rose.
John Pix, rose.
Kleurenkoningin, amarant rood.
Lucifer, Mignon, rood.
Marie Houtman, oranje geel.
Morgenlicht, Mignon, geel.
Mrs. I. de Ver Warner, lila.
Mrs. I. de Ver Warner, licht lila.
Oranje Boven, oranje.
Porthos, purper lila.
Prince of Wales, diep terracotta.
Rapsodie, rood met geel.
Remembrance, lila.
Sieg, rood.
Schwarzwaldmädel, rose en geel.

Rozen

	p. stuk	p. 10	p. 100	p. 1000
Struikrozen	f 0,20	f 1,60	f 15,—	f 130,—
Klimrozen	0,30	2,60	25,—	200,—
Polyantha- of Trosrozen	0,20	1,60	15,—	130,—
Stamrozen 100—125 cm stam	1,—	9,50	90,—	
Halfstamrozen 60—90 cm stam	0,60	5,50	50,—	
Treurrozen 150—200 cm stam	2,—	17,50	150,—	

Collectie 12 Struikrozen in 12 soorten	f 2,—
„ **25** „ „ 12 (of meer) soorten	4,—
„ **50** „ „ 10 soorten	7,50
„ **100** „ „ 10—20 soorten	14,—
„ **12** „ der beste soorten (de laatste 2 jaren in den handel)	2,50
„ **25** „ alsvoren	4,75
„ **6 Klimrozen** „ 6 soorten	1,50
„ **12** „ „ 12 „	3,—
„ **5 Stamrozen** „ 5 „	5,—
„ **10** „ „ 10 „	9,—
„ **5 Hoogstam Treurrozen** in 5 soorten	8,—
„ **6 Halfstam Rozen** in 6 soorten	3,50

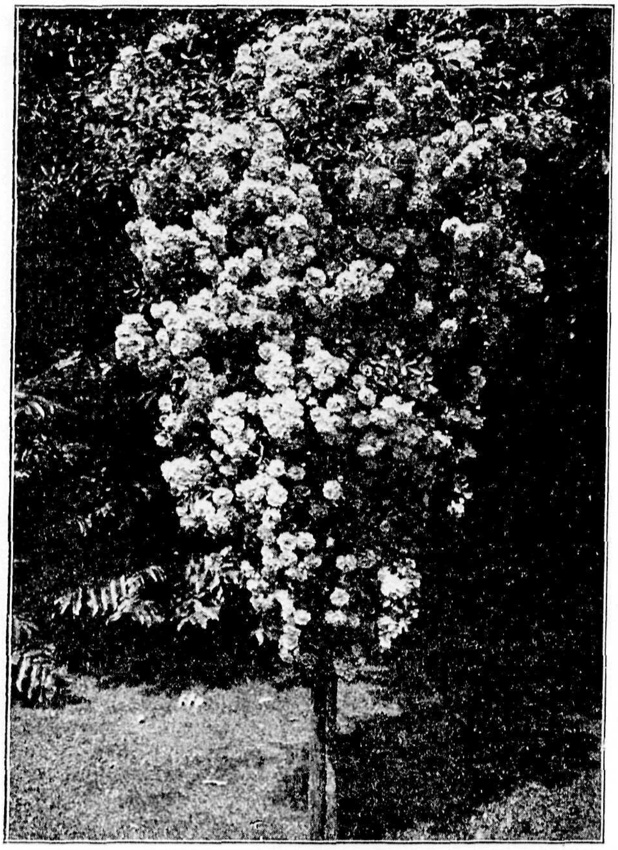

Klimroos Dorothy Perkins

Klimrozen

met g gemerkte soorten zijn grootbloemige

Albéric Barbier, roomwit, centrum kanariegeel.
American Pillar, rose rood met wit hart.
Crimson Rambler, levendig karmozijn.
g **Climbing Gen. Mac Arthur,** schitterend scharlakenrood.
g **Climbing Kaiserin Augusta Victoria,** roomwit groenachtig midden.
g **Climbing Mme Edouard Herriot,** koraalrood.
Dorothy Perkins, zuiver zalmkleurig rose.
Emile Gray, goudgeel.
Excelsa, glanzend scharlakenrood.
g **Gloire de Dyon,** Isabel-geel, midden oranje.
Hiawatha, karmozijnrood midden wit.
g **Maréchal Niel,** geel.
g **Paul's Scarlet Climber,** levendig scharlaken, karmozijn getint.
Sachsengrusz, gesatineerd vleeschrose op witten grond, midden hoog rozerood.
Sodenia, karmijn rood.
Tausendschön, karmijnrose overgaand tot vleeschrose.
White Dorothy, zuiver wit.
g **Zéphirine Drouhin,** schitterend karmozijnrood.

Teneinde later niet teleurgesteld te worden, raden wij degenen, voor wie de namen der soorten niets zeggen, de keuze aan ons over te laten, ons daarbij meldende de gewenschte kleur, soort van grond en plaats waar ze geplant moeten worden.

Behandeling der rozen

Planttijd. Rozen kunnen geplant worden vanaf half October tot einde November; bij open weer gedurende de wintermaanden en in 't voorjaar tot April. Men geeft de voorkeur aan *najaarsbeplanting*, echter op natte gronden is *voorjaarsbeplanting* het beste.

Grond. Het is goed, dat de grondbewerking reeds geschied is eenigen tijd voor het planten, waardoor de grond meer gesloten wordt en de plant vast komt te staan. De grond wordt 50 tot 75 cm diep losgegraven; echter de ondergrond mag niet bovenkomen.

Aankomst der zending. Bij vorstvrij weer dadelijk uitpakken, de planten besproeien met frisch water om uitdrogen te voorkomen, dik dekken met een of ander dekmateriaal, Indien mogelijk plant men dadelijk; mocht dit niet gaan, zoo kunnen ze eenige dagen vochtig en koel blijven liggen. Wordt tot planting niet overgegaan, zoo worden ze in vochtige aarde diep ingekuild. Mocht een zending *in bevroren toestand aankomen*, zoo late men de pakken op een vorstvrije doch koele plaats ontdooien. Zijn ze ontdooid, en laat het weer het toe, dan worden ze uitgepakt, flink overgoten met koud water en dan geplant of ingekuild.

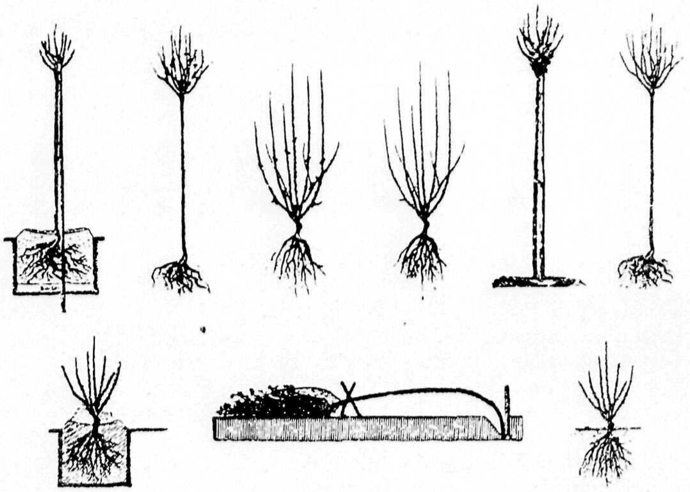

Planten. Van de wortels wordt alleen het beschadigde weggesneden. Gelieve op te letten bij de planting, dat de wortels zooveel mogelijk in de natuurlijke houding komen, de wortels niet op elkaar drukken, mest niet in aanraking met de wortels en zorgen dat de oculaties der struikrozen plm. 2 cm in den grond komen.

Snoeitijd. De snoeitijd valt meestal in het begin van Maart. Een vaste snoeiwijze is niet te bepalen. Men kan het zwakke, het dorre en het onrijpe hout reeds voor den winter verwijderen. Zwak groeiende soorten snoeit men op 4 à 5 oogen, dus kort insnijden; sterkgroeiende soorten langer en de klimrozen worden weinig gesnoeid. *Pas geplante rozen worden kort gesnoeid.*

Winterbedekking. Struikrozen beschermt men door ze aan te aarden. Stamrozen kunnen neergebogen worden, na eerst een schop aarde vlak voor den stam weggenomen te hebben, daarna legt men eenige takjes of iets dergelijks onder de kroon en bedekt deze met aarde. Men kan ze ook recht op laten staan en bindt dan de kroon te zamen. Deze wordt dan omwonden met bremtakjes, papier, riet of iets dergelijks. Met ontdekken kan aangevangen worden ongeveer begin Maart.

Ziekten. Tot bestrijding van het wit gebruikt men zwavelbloem, dat men zeer fijn op de bladeren verstuift, bij zonneschijn en bij voorkeur des morgens als er nog dauw is, waardoor de zwavel beter blijft kleven. Een herhaling om de drie weken is zeer gewenscht.

Ter bestrijding van bladluizen gebruikt men een oplossing van 2 kg bruine zeep en 1 l. brandspiritus op 100 l. water.

Bij sterken zonneschijn mag men alleen sproeien met bruine zeep.

Nadere inlichtingen worden gaarne verstrekt.

Onze struikrozen zijn veredeld op „Rosa canina"; de rozen op deze onderlaag gekweekt zijn verkieslijk boven alle anderen.

LIJST DER ROZENSOORTEN

Angèle Pernet, roodachtig oranje, chroomgeel getint en gezoomd, achterzijde levendig goudgeel, *f* 0,30.

Annie Laurie, rose met gouden nagel, sport van Ophelia, meer gevuld, sterke groei.

Aspirant Marcel Rouyer, diep abrikoosgeel, midden donkerder.

August Noack, sport van Columbia, donker scharlaken *f* 0,30.

Autumn, donker oranje, rood gestreept, *f* 0,40.
Bep van Rossem, zuiver donkergeel, donkerder naar het midden.
Betty Uprichard, binnenzijde der kroonbladeren zalmrose, buitenzijde oranje karmijn.
Briarcliff, sport van Columbia, midden donkerrose, naar buiten lichter.
British Queen, zuiver wit.
Capt. F. S. Harvey Cant, zalmrose, eenigszins karmozijn geaderd en geel getint.
Captain R. Clerk, schitterend vermiljoen met oranje tint.
Cardinal Mercier, zalmrose met oranje tint, *f* 0,50.
Caroline Testout, gesatineerd vleeschkleurig rose, centrum levendiger.
Charles P. Kilham, orient rood, glanzend scharlaken genuanceerd overgaande in Lincolnrood, *f* 0,25.
Cherry, schitterend karmijn rose met gele tint, *f* 0,30.
Christine, diep helder goudgeel, rijkbloeiend, goede perkroos *f* 0,30.
Christoph Weigand, licht zilverig rose.
Columbia, donkerrose.
Covent Garden, karmozijnrood met donkerder schaduw aan de achterzijde der bloembladen.
Crimson Emblem, verblindend scharlaken karmozijn.
Cuba, achterzijde oranje scharlaken, binnenzijde lichtscharlaken karmozijn, welriekend *f* 0,25.
Daily Mail Scented Rose, fluweelachtig karmozijn met kastanje schaduw, welriekend, *f* 0,40.
Dame Edith Helen, zuiver helderrose, welriekend.
Dorus Dickson, oranje roomgeel, kersrood geaderd en geteekend.
Doris Trayler, diep ambergeel, achterzijde karmozijn en diep oranje getint.
Duchess of Athol, levendig oranje, oud rose genuanceerd, welriekend.
Duchess of York, diep goudgeel, oranjegeel geaderd en genuanceerd.
Duchess of Wellington, diep saffraangeel, iets oranje getint bij het opengaan.
Edel, wit met een zwakke ivoortint naar het ondereinde der bloembladen.
Edith Nellie Perkins, buitenzijde der petalen orient rood, oranje kersrose getint, binnenzijde zalmrose, *f* 0,30.
Edward Mawley, helder fluweelachtig karmozijn.
Elsie Beckwith, diep glanzend rose.
Elvira Aramayo, rood op gelen grond.
E. P. H. Kingma, abrikooskleurige Mad. Ed. Herriot
Etoile de Hollande, donkerrood welriekend.
Europa, zuiver donker rose, snijroos.
Feu Jos. Looymans, oranje abrikoosgeel, naar het midden donkerder.
Flamingo, helder geraniumrood, overgaande in glanzend kersrood, welriekend, *f* 0,40.
Florex, koraal-zalmkleurig, oranje-karmijn getint, welriekend, *f* 0,25.
Fontanelle, citroengeel tot goudgeel in het midden, *f* 0,25.
Frau E. Weigand, diep goudgeel, karmijn-scharlaken gestreept aan den buitenkant der bloembladen.
Gaiety, zilverig Indisch rood met oranje.
Gen. Mac Arthur, schitterend scharlakenrood.
General Superior Arnold Jansen, gloeiend donker karmijnrood.
George C. Waud, oranje vermiljoen rood.
Georges Clemenceau, levendig oranje, karmijn getint.
Gloire de Hollande, donker rood.
Golden Emblem, cadmiumgeel.
Golden Ophelia, midden zuiver goudgeel, naar buiten bleeker.
Gorgeous, diep oranjegeel, koperrood getint en geaderd.
Goudvlinder, oranje goudgeel.
Grange Colomb, zilverachtig vleeschrose.
Grenoble, schitterend scharlaken, *f* 0,40.
Grusz an Teplitz, levendig vermiljoen-scharlakenrood.
Hadley, donker fluweel karmozijn.
Harry Kirk, donker zwavelgeel, zoom helderder.
Hawlmark Crimson, intens karmozijn, kastanjebruin getint.
H. C. Valeton, geel, overtogen met rose.
H. E. Richardson, donker karmozijn.
Hilda, helder karmijn, binnenzijde licht rose, *f* 0,40.
Hortulanus Budde, rood met oranje tint.
Independence Day, zonnebloemgeel, koperkleurig oud-goud gevlamd.
J. C. Thornton, glanzend karmozijn scharlaken.
Joanna Hill, helder geel midden donkerder *f* 0,30.
Johan C. M. Mensing, helder rose, sport van Ophelia.
John Davison, diep karmozijn, met fluweelachtige schaduw.
John Henry, levendig rose.
John Russell, donker fluweelachtig karmozijn met zwarte schaduw.
Jules Gaujard, helder oranjerood, karmijn getint, *f* 0,25.
Julien Potin, intens goudgeel, donkerder wordend bij het verbloeien, *f* 0,30.
Kaiserin Augusta Victoria, roomwit, groenachtig midden.
Kardinal Piffl, oranje garnaalrood, buitenzijde goudgeel.
Kardinal Schulte, scharlakenrood.
K of K, intens scharlaken, bijna enkelbloemig.
Lady Alice Stanley, buitenzijde der petalen donker koraal-rose, binnenzijde bleek vleeschrose.
Lady Asthown, zeer bleek rose.
Lady Dixon-Hartland, midden donker zalmrose, naar buiten licht rose.
Lady Forteviot, goudgeel met abrikoos, *f* 0,40.
Lady Hillingdon, diep oranje abrikoos-geel.
Lady Margaret Stewart, diep boterbloemgeel, rood en oranje genuanceerd.
Lady Pirrie, buitenzijde der petalen roodachtig zalmkleurig, met kopergloed, binnenzijde abrikoosgeel, bleekrood en koperkleurig getint.

President
Herbert Hoover
Mevr. G.A.
van Rossem
Étoile
de Hollande
Madame
Butterfly
Souv. de
Henri Faassen
Pink Pearl
Voor deze elite collectie
in zes kleuren:
van elk 1 struik f 1.80
„ 2 struiken f 3.50
„ 3 „ f 5.—
„ 4 „ f 6.50
„ 5 „ f 7.80
„ 10 „ f 15.—

Lady Sylvia, sport van Mad. Butterfly, diep Chatenay-rose met abrikoosgeel genuanceerd.
Lady Wakefield, helder abrikoosgeel.
La Tosca, licht rose, wit rose genuanceerd.
Laurent Carl, schitterend karmozijnrood.
Leni Neuss, Hortensia rose, achterzijde roodachtig oud-rose op roodachtig zalmkleurigen grond.
Lord Charlemont, helder karmozijnrood, overgaand in karmijn karmozijn.
Los Angeles, vlamkleurig rose, koraal getint, ondereinde der bloembladen goudgeel.
Louise Catherine Breslau, *garnaal rose, koperkleurig* oranje en chroomgeel getint.
Mabel Morse, helder schitterend goudgeel.
Madame Alexandre Dreux, schitterend goudgeel, *f* 0,25.
Madame Butterfly, rose met abrikoos- en goudgeel, sport van Ophelia.
Madame Edouard Herriot, (Daily Mail rose) Koraalrood, geel en Carthamerose getint, in garnaalrood overgaand.
Madame G. Hekkens, donkerfluweelrood, overtreft de soort Night en Daily Mail Scented Rose, *f* 0,25
Madame Jules Bouché, zalmwit, zuiver rose getint.
Madame Jules Grolez, glanzend China rose.
Madame Leon Guinotte, glinsterend rose, geel getint.
Madame Leon Pain, lichte zilverglanzende vleeschkleur, centrum geel.
Madame Maurice de Luze, karmijnrose.
Madame Ravary, oranje-geel.
Marcia Stanhope, zuiver wit, welriekend, *f* 0,25.
Margaret Dickson Hamill, stroogeel, buitenzijde der petalen zacht karmijn getint.
Margaret Mc Gredy, oranje scharlaken, *f* 0,30.
Marjorie Bulkely, gemsgeel met rose schaduw, overgaande in zilverachtig rose.
Maud Cuming, zacht perzikrose met koraalrose schaduw, oranje getint en geaderd.
Max Krause, goudgeel, *f* 0,40.
May Wettern, rose, *f* 0,30.
Mevr. G. A. van Rossem, oranje en abrikoosgeel op goudgelen grond, achterzijde dikwijls donker brons en bijna bruin.
Mevr. L. C. van Gendt, zalmkleurig tot perzikrose.
Miss C. E. van Rossem, fluweelachtig rood.
Miss Lolita Amour, goudgeel met koperkleurig roode schaduw, naar den rand der petalen koraalrood, *f* 0,30.
Mrs. Beckwith, boterbloemgeel, den rand iets lichter.
Mrs Courtney Page, oranje kersrood.
Mrs Dunlop Best, (syn. Cleveland II) roodachtig abrikooskleurig, ondereinde der petalen koperkleurig geel.
Mrs George Shawyer, schitterend helder rose.
Mrs Henry Morse, helder vermiljoen rose, mooi gevormd.
Mrs Henry Winnett, schitterend rood.
Mrs Herbert Hoover, levendig fluweelrood, welriekend, *f* 0,40.
Mrs Herbert Stevens, wit, in het midden vaalrood en perzikrood getint.
Mrs H. R. Darlington, wit met roomgele tint, groote bloem.
Mrs Samuel Mc Gredy, scharlaken koper oranje, Lincoln-rood genuanceerd aan de achterzijde der petalen, *f* 0,40.
Mrs Wemyss Quin, intens citroen-chroomgeel.
Night, donker karmozijn, met kastanje tint, welriekend *f* 0,40.
Norman Lambert, diep zalm oranje, brons en geel genuanceerd, in geel overgaand.
Ophelia, zalm vleeschkleurig, rose getint.
Padre, koperkleurig scharlaken, ondereinde der bloembladen geel.
Perfume, intens fluweelachtig karmozijn, welriekend, *f* 0,40.
Pharisäer, witachtig rose, midden donker zalmkleurig rose.
Pink Pearl, Neyron rose, zalmkleurig ondergrond, welriekend.
Pius XI, roomwit, met roomgeel centrum.
Portadown, levendig fluweelig karmozijn, *f* 0,40.
Portadown Bedder, achterzijde der petalen oranjegeel, binnenzijde scharlaken kersrood op oranje grond, *f* 0,40.
President Herbert Hoover, zacht zalmkleurig, buitenkant abrikooskleurig, *f* 0,40.
President Jac. Smits, schitterend donkerrood.
Président Briand, rose met zalm tint, *f* 0,40.
Président Deville, cochenille rood.
Prince de Bulgarie, licht zalmkleurig rose.
Princesse Marie Adelaide de Luxembourg, ivoorwit, genuanceerd met vleeschkleurig rood, centrum schitterend rose.
Princesse Marie José, wit, rose getint.
Prinses Juliana, zacht vermiljoen rose, buitenkant donkerder.
Red Columbia, roode sport van Columbia.
Red letter Day, schitterend fluweelachtig scharlaken karmozijn, enkelbloemig.
Red Star, scharlakenrood.
Revd. F. Page Roberts, Maréchal Niel-geel, somtijds bij het opengaan gemsgeel geaderd.
Richmond, prachtig scharlaken-karmozijnrood.
Rose Hill, sport van Columbia, donkerder dan Briarcliff, *f* 0,40.
Roselandia, goudgeel, sport van Golden Ophelia, grooter en donkerder.
Royal Red, donkerrood.
Sensation, scharlaken karmozijn, met kastanje tinten.
Shot Silk, kersroze met zalmtint en oranje-geel.
Sir David Davis, diep glanzend karmozijn.
Souvenir de Claudius Pernet, zuiver zonnebloemgeel.
Souvenir de George Beckwith, kreeftrood, chroomgeel getint.
Souvenir de Georges Pernet, Orientrood, uiteinde der bloembladen cochenille karmijn.
Souvenir de Henri Faassen, geelrose.
Souvenir de H. A. Verschuren, goudgeel, gr. bloem.

Sunburst, cadmiumgeel, midden oranjegeel.
Superb, zacht zilverig rose, achterzijde donkerder.
Talisman, goudgeel en scharlakenrood, *f* 0,30.
Templar, helder rood, welriekend.
Totty's Red, karmozijn-scharlaken.
Una Wallace, kersrose.
Ville de Paris, schitterend goudgeel.
Westfield Star, citroengeel, sport van Ophelia.
White Ensign, zuiver wit met roomgelen ondergrond.
White Killarnay, roomwit, witte sport van Killarney.
Wilhelm Kordes, capucijner rose op gelen grond, overgaand in goudgeel met rose strepen.

Hybride Remontantrozen

Augustus Hartmann, schitterend geraniumrood, oranje getint.
Captain Hayward, schitterend karmijn-karmozijnrood.
Eugène Fűrst, fluweelachtig karmozijnrood met donker purperen tint.
Fisher & Holmes, schitterend scharlaken-rood.
Frau Karl Druschki, zuiver sneeuwwit.
Général Jacqueminot, schitterend fluweelrood.
George Dickson, scharlaken karmozijn met fluweelzwart.
His Majesty, karmozijn, fluweelachtig vermiljoen getint.
Hugh Dickson, schitterend karmozijn met scharlakenroode tint.
Marie Baumann, schitterend donker karmijnrood.
Mrs John Laing, gesatineerd rose.
Prince Camille de Rohan, donker kastanje-karmozijn met bloedrood.
Ulrich Brűnner Fils, kersrood.

Polyantha Rozen

Aennchen Műller, schitterend donker koraalrose.
D. T. Poulsen, helder bloedrood, *f* 0,30.
Echo, karmijnrose overgaand tot vleeschkleurig rose.
Ellen Poulsen, lichtend donkerrose.
Else Poulsen, helder karmijnrose.
Feuerschein, helder rood, *f* 0,30.
Fireglow, vermiljoen-rood met oranje tint.
Golden Salmon of Goldlachs, cochenille-rood, *f* 0,25.
Greta Kluis, lilapurper overgaande in licht karmijn.
Gruss an Aachen, geelachtig rose.
Jessie, levendig karmozijn-kersrood.
Joseph Guy of **La Fayette,** levendig scharlakenrood.
Katharine Zeimet, zuiver wit.
Kirsten Poulsen, helder scharlaken.
Lindbergh, zalm-rose met oranje weerschijn, *f* 0,25.
Miss Edith Cavell, schitterend scharlaken, fluweelachtig karmozijn getint.
Mrs W. H. Cutbush, zacht helder rose.
Nathalie Nypels, Neyron-rose overgaand in Hortensia-rose, vorm van „Rődhätte".
Orléans-Rose, geraniumrood, Neyron-rose getint.
Rödhätte, kersrood.
Sheila, oranje zalmkleurig, *f* 0,30.
Yvonne Rabier, zuiver wit met zachte zwavelgele tint in het midden.

Gloria Mundi, nieuwe Polyantha 1929

Schitterend oranje-scharlaken, gevuld, van goeden vorm, struik van het type Orléans-Rose, zeer rijk bloeiend. Sensationeele nieuwigheid die op alle internationale tentoonstellingen zeer opgevallen is.

Prijs: per stuk *f* 0,30; per 10 *f* 2,50; per 100 *f* 20,—.

Paul Crampel, nieuwe Polyantha 1930

Zelfde kleur als Gloria Mundi, bloeit evenwel met veel grooter trossen bloemen.
Prijs: per stuk *f* 0,30; per 10 *f* 2,50; per 100 *f* 20,—.

Perk met de nieuwe oranje-roode Polyantharoos „Paul Crampel"

INHOUD

Blz.

Aalbessen 42
Aardbeien 43
Appelboomen 23
Aspergeplanten 41
Azalea 64

Behandeling der rozen . . . 91
Bemesting 41
Bloemheesters 47
Boschboomen 5

Chaenomeles japonica . . . 53
Coniferen 59

Dahlia's 88
Dekheesters 56
Dennen 12
Druiven 39
Dwergconiferen 62

Frambozen 41
Fruitboomen 23

Groenblijvende planten . . . 54
Gloria Mundi 95

Blz.

Hazelnoot 42
Hybride Remontantrozen . . 95

Japansche Wijnbes 39

Kastanje (tamme) 39
Kerseboomen 38
Klimplanten 58
Klimrozen 90
Kruisbessen 41
Kweepeer 39

Laanboomen 5
Loofhoutplanten 16

Mispel 39
Moerbeiboomen 39
Morel 38

Noteboomen 40

Okkernoot 40
Opgaande boomen en heesters 56

Paul Crampel 95
Pereboomen 23

Blz.

Perzikboomen 37
Polyantharozen 95
Populieren 6
Pruimeboomen 35
Pyrus japonica 53

Rhododendron 63
Rotsconiferen 62
Rotsplanten 64
Rotssparren 62
Rozen 90

Sierboomen 5
Sierheesters 56
Sparren 12
Struikrozen 92

Tamme Kastanje 39
Treurboomen 12

Vaste Planten 64

Winterharde Azalea's 64

FLORALIA - HAARLEM